



Laporan Pertanggungjawaban Pelaksanaan APBD

DINAS KEPEMUDAAN, OLAHRAGA DAN PARIWISATA
PROVINSI JAWA TENGAH TAHUN ANGGARAN

2023

DISPORAPAR PROVINSI JAWA TENGAH

Jl. Ki Mangunsarkoro No.12 Semarang
www.disporapar.jatengprov.go.id



PEMERINTAH PROVINSI JAWA TENGAH
LAPORAN REALISASI ANGGARAN PENDAPATAN DAN BELANJA
DINAS KEPEMUDAAN, OLAHRAGA DAN PARIWISATA
TAHUN ANGGARAN 2023
periode 1 Januari s.d 31 Desember 2023

Kode	Uraian	Anggaran (Rp)	Realisasi (Rp)	%	Lebih Kurang
4	PENDAPATAN DAERAH	5.500.000.000	6.647.929.050	120,87	(1.147.929.050)
4.1	PENDAPATAN ASLI DAERAH (PAD)	5.500.000.000	6.647.929.050	120,87	(1.147.929.050)
4.1.2	Retribusi Daerah	5.500.000.000	6.312.626.300	114,78	(812.626.300)
4.1.2.2	Retribusi Jasa Usaha	5.500.000.000	6.312.626.300	114,78	(812.626.300)
4.1.2.2.1	Retribusi Pemakaian Kekayaan Daerah	4.161.555.000	5.830.161.300	140,10	(1.668.606.300)
4.1.2.2.1.1	Retribusi Penyewaan Tanah dan Bangunan	3.995.955.000	5.746.711.300	143,81	(1.750.756.300)
4.1.2.2.1.5	Retribusi Pemakaian Ruangan	165.600.000	83.450.000	50,39	82.150.000
4.1.2.2.6	Retribusi Tempat Penginapan/ Pesanggrahan/Vila	1.188.450.000	451.575.000	38	736.875.000
4.1.2.2.6.1	Retribusi Pelayanan Tempat Penginapan/ Pesanggrahan/Vila	1.188.450.000	451.575.000	38	736.875.000
4.1.2.2.9	Retribusi Tempat Rekreasi dan Olahraga	149.995.000	30.890.000	20,59	119.105.000
4.1.2.2.9.1	Retribusi Pelayanan Tempat Rekreasi dan Olahraga	149.995.000	30.890.000	20,59	119.105.000
4.1.4	Lain-lain PAD yang Sah	0	335.302.750	100	(335.302.750)
4.1.4.9	Penerimaan Komisi, Potongan, atau Bentuk Lain	0	335.302.750	100	(335.302.750)
4.1.4.9.1	Penerimaan Komisi, Potongan, atau Bentuk Lain	0	335.302.750	100	(335.302.750)
4.1.4.9.1.1	Penerimaan Komisi, Potongan, atau Bentuk Lain	0	335.302.750	100	(335.302.750)
	Jumlah Pendapatan	5.500.000.000	6.647.929.050	120,87	(1.147.929.050)
5	BELANJA DAERAH	259.507.945.000	250.734.799.899	96,62	8.773.145.101
5.1	BELANJA OPERASI	227.621.710.000	221.105.327.034	97,14	6.516.382.966
5.1.1	Belanja Pegawai	27.044.022.000	24.701.090.487	91,34	2.342.931.513
5.1.1.1	Belanja Gaji dan Tunjangan ASN	11.913.230.000	11.026.199.212	92,55	887.030.788
5.1.1.1.1	Belanja Gaji Pokok ASN	8.550.387.000	8.179.373.336	95,66	371.013.664
5.1.1.1.1.1	Belanja Gaji Pokok PNS	8.550.387.000	8.179.373.336	95,66	371.013.664
5.1.1.1.2	Belanja Tunjangan Keluarga ASN	898.398.000	844.992.701	94,06	53.405.299
5.1.1.1.2.1	Belanja Tunjangan Keluarga PNS	898.398.000	844.992.701	94,06	53.405.299
5.1.1.1.3	Belanja Tunjangan Jabatan ASN	280.420.000	191.120.000	68,15	89.300.000
5.1.1.1.3.1	Belanja Tunjangan Jabatan PNS	280.420.000	191.120.000	68,15	89.300.000
5.1.1.1.4	Belanja Tunjangan Fungsional ASN	193.200.000	176.106.000	91,15	17.094.000
5.1.1.1.4.1	Belanja Tunjangan Fungsional PNS	193.200.000	176.106.000	91,15	17.094.000
5.1.1.1.5	Belanja Tunjangan Fungsional Umum ASN	377.153.000	351.555.000	93,21	25.598.000
5.1.1.1.5.1	Belanja Tunjangan Fungsional Umum PNS	377.153.000	351.555.000	93,21	25.598.000
5.1.1.1.6	Belanja Tunjangan Beras ASN	545.256.000	505.201.920	92,65	40.054.080
5.1.1.1.6.1	Belanja Tunjangan Beras PNS	545.256.000	505.201.920	92,65	40.054.080
5.1.1.1.7	Belanja Tunjangan PPh/Tunjangan Khusus	89.766.000	38.318.474	42,69	51.447.526

Kode	Uraian	Anggaran (Rp)	Realisasi (Rp)	%	Lebih Kurang
	ASN				
5.1.1.1.7.1	Belanja Tunjangan PPh/Tunjangan Khusus PNS	89.766.000	38.318.474	42,69	51.447.526
5.1.1.1.8	Belanja Pembulatan Gaji ASN	150.000	101.842	67,89	48.158
5.1.1.1.8.1	Belanja Pembulatan Gaji PNS	150.000	101.842	67,89	48.158
5.1.1.1.9	Belanja Iuran Jaminan Kesehatan ASN	895.854.000	672.319.287	75,05	223.534.713
5.1.1.1.9.1	Belanja Iuran Jaminan Kesehatan PNS	895.854.000	672.319.287	75,05	223.534.713
5.1.1.1.10	Belanja Iuran Jaminan Kecelakaan Kerja ASN	20.669.000	16.782.787	81,20	3.886.213
5.1.1.1.10.1	Belanja Iuran Jaminan Kecelakaan Kerja PNS	20.669.000	16.782.787	81,20	3.886.213
5.1.1.1.11	Belanja Iuran Jaminan Kematian ASN	61.977.000	50.327.865	81,20	11.649.135
5.1.1.1.11.1	Belanja Iuran Jaminan Kematian PNS	61.977.000	50.327.865	81,20	11.649.135
5.1.1.2	Belanja Tambahan Penghasilan ASN	14.400.742.000	12.954.691.275	89,96	1.446.050.725
5.1.1.2.1	Tambahan Penghasilan berdasarkan Beban Kerja ASN	14.400.742.000	12.954.691.275	89,96	1.446.050.725
5.1.1.2.1.1	Tambahan Penghasilan berdasarkan Beban Kerja PNS	14.400.742.000	12.954.691.275	89,96	1.446.050.725
5.1.1.3	Tambahan Penghasilan berdasarkan Pertimbangan Objektif Lainnya ASN	730.050.000	720.200.000	98,65	9.850.000
5.1.1.3.7	Belanja Honorarium	730.050.000	720.200.000	98,65	9.850.000
5.1.1.3.7.1	Belanja Honorarium Penanggungjawaban Pengelola Keuangan	689.250.000	679.400.000	98,57	9.850.000
5.1.1.3.7.2	Belanja Honorarium Pengadaan Barang/Jasa	40.800.000	40.800.000	100	0
5.1.2	Belanja Barang dan Jasa	89.802.688.000	86.079.236.547	95,85	3.723.451.453
5.1.2.1	Belanja Barang	16.409.472.000	16.186.694.227	98,64	222.777.773
5.1.2.1.1	Belanja Barang Pakai Habis	16.409.472.000	16.186.694.227	98,64	222.777.773
5.1.2.1.1.4	Belanja Bahan-Bahan Bakar dan Pelumas	166.308.000	156.262.654	93,96	10.045.346
5.1.2.1.1.10	Belanja Bahan-Isi Tabung Gas	3.260.000	2.800.000	85,89	460.000
5.1.2.1.1.13	Belanja Suku Cadang-Suku Cadang Alat Angkutan	19.600.000	16.203.139	82,67	3.396.861
5.1.2.1.1.23	Belanja Suku Cadang-Suku Cadang Lainnya	104.150.000	100.362.258	96,36	3.787.742
5.1.2.1.1.24	Belanja Alat/Bahan untuk Kegiatan Kantor-Alat Tulis Kantor	262.497.000	260.194.200	99,12	2.302.800
5.1.2.1.1.26	Belanja Alat/Bahan untuk Kegiatan Kantor- Bahan Cetak	758.283.000	729.752.700	96,24	28.530.300
5.1.2.1.1.27	Belanja Alat/Bahan untuk Kegiatan Kantor-Benda Pos	57.660.000	47.598.000	82,55	10.062.000
5.1.2.1.1.30	Belanja Alat/Bahan untuk Kegiatan Kantor-Perabot Kantor	50.000.000	49.760.000	99,52	240.000
5.1.2.1.1.31	Belanja Alat/Bahan untuk Kegiatan Kantor-Alat Listrik	65.000.000	62.969.500	96,88	2.030.500
5.1.2.1.1.32	Belanja Alat/Bahan untuk Kegiatan Kantor-Perlengkapan Dinas	62.227.000	61.979.000	99,60	248.000
5.1.2.1.1.34	Belanja Alat/Bahan untuk Kegiatan Kantor- Perlengkapan Pendukung Olahraga	988.770.000	982.775.000	99,39	5.995.000

Kode	Uraian	Anggaran (Rp)	Realisasi (Rp)	%	Lebih Kurang
5.1.2.1.1.35	Belanja Alat/Bahan untuk Kegiatan Kantor- Suvenir/Cendera Mata	311.950.000	307.212.101	98,48	4.737.899
5.1.2.1.1.36	Belanja Alat/Bahan untuk Kegiatan Kantor- Alat/Bahan untuk Kegiatan Kantor Lainnya	1.430.576.000	1.417.114.800	99,06	13.461.200
5.1.2.1.1.37	Belanja Obat-Obatan-Obat	202.500.000	200.180.185	98,85	2.319.815
5.1.2.1.1.52	Belanja Makanan dan Minuman Rapat	677.495.000	647.788.790	95,62	29.706.210
5.1.2.1.1.53	Belanja Makanan dan Minuman Jamuan Tamu	159.636.000	142.551.800	89,30	17.084.200
5.1.2.1.1.58	Belanja Makanan dan Minuman Aktivitas Lapangan	9.082.475.000	9.022.276.100	99,34	60.198.900
5.1.2.1.1.63	Belanja Pakaian Dinas Harian (PDH)	62.400.000	62.400.000	100	0
5.1.2.1.1.76	Belanja Pakaian Olahraga	1.944.685.000	1.916.514.000	98,55	28.171.000
5.1.2.2	Belanja Jasa	36.139.246.000	34.393.304.059	95,17	1.745.941.941
5.1.2.2.1	Belanja Jasa Kantor	27.630.342.000	26.227.321.336	94,92	1.403.020.664
5.1.2.2.1.3	Honorarium Narasumber atau Pembahas, Moderator, Pembawa Acara, dan Panitia	4.823.250.000	4.768.490.000	98,86	54.760.000
5.1.2.2.1.4	Honorarium Tim Pelaksana Kegiatan dan Sekretariat Tim Pelaksana Kegiatan	112.340.000	112.340.000	100	0
5.1.2.2.1.6	Honorarium Penyuluhan atau Pendampingan	2.979.000.000	2.958.825.000	99,32	20.175.000
5.1.2.2.1.8	Honorarium Tim Penyusunan Jurnal, Buletin, Majalah, Pengelola Teknologi Informasi dan Pengelola Website	1.800.000	1.800.000	100	0
5.1.2.2.1.14	Belanja Jasa Tenaga Kesehatan	64.500.000	64.000.000	99,22	500.000
5.1.2.2.1.25	Belanja Jasa Tenaga Kesenian dan Kebudayaan	1.192.500.000	1.180.400.000	98,99	12.100.000
5.1.2.2.1.26	Belanja Jasa Tenaga Administrasi	3.759.430.000	3.478.130.000	92,52	281.300.000
5.1.2.2.1.28	Belanja Jasa Tenaga Pelayanan Umum	453.060.000	325.346.094	71,81	127.713.906
5.1.2.2.1.29	Belanja Jasa Tenaga Ahli	1.094.920.000	1.045.420.000	95,48	49.500.000
5.1.2.2.1.30	Belanja Jasa Tenaga Kebersihan	3.785.500.000	3.784.337.993	99,97	1.162.007
5.1.2.2.1.31	Belanja Jasa Tenaga Keamanan	2.042.400.000	2.021.099.996	98,96	21.300.004
5.1.2.2.1.36	Belanja Jasa Audit/Surveillance ISO	724.000.000	721.500.000	99,65	2.500.000
5.1.2.2.1.37	Belanja Jasa Juri Perlombaan/Pertandingan	18.000.000	18.000.000	100	0
5.1.2.2.1.39	Belanja Jasa Tenaga Informasi dan Teknologi	20.000.000	20.000.000	100	0
5.1.2.2.1.45	Belanja Jasa Pelayanan Kearsipan	6.425.000	5.920.000	92,14	505.000
5.1.2.2.1.46	Belanja Jasa Konversi Aplikasi/Sistem Informasi	55.000.000	54.999.950	100	50
5.1.2.2.1.47	Belanja Jasa Penyelenggaraan Acara	1.587.725.000	1.580.625.000	99,55	7.100.000
5.1.2.2.1.55	Belanja Jasa Iklan/Reklame, Film, dan Pemotretan	1.215.450.000	1.211.146.750	99,65	4.303.250
5.1.2.2.1.59	Belanja Tagihan Telepon	60.000.000	49.044.514	81,74	10.955.486
5.1.2.2.1.60	Belanja Tagihan Air	20.000.000	13.585.175	67,93	6.414.825
5.1.2.2.1.61	Belanja Tagihan Listrik	3.465.000.000	2.727.705.219	78,72	737.294.781
5.1.2.2.1.62	Belanja Langganan Jurnal/Surat Kabar/Majalah	5.000.000	2.765.000	55,30	2.235.000

Kode	Uraian	Anggaran (Rp)	Realisasi (Rp)	%	Lebih Kurang
5.1.2.2.1.63	Belanja Kawat/Faksimili/Internet/TV Berlangganan	72.000.000	39.443.325	54,78	32.556.675
5.1.2.2.1.64	Belanja Paket/Pengiriman	6.750.000	2.632.100	38,99	4.117.900
5.1.2.2.1.67	Belanja Pembayaran Pajak, Bea, dan Perizinan	66.292.000	39.765.220	59,98	26.526.780
5.1.2.2.2	Belanja luran Jaminan/Asuransi	755.731.000	679.012.121	89,85	76.718.879
5.1.2.2.2.5	Belanja luran Jaminan Kesehatan bagi Non ASN	228.844.000	175.099.658	76,51	53.744.342
5.1.2.2.2.6	Belanja luran Jaminan Kecelakaan Kerja bagi Non ASN	23.399.000	9.701.301	41,46	13.697.699
5.1.2.2.2.7	Belanja luran Jaminan Kematian bagi Non ASN	18.488.000	11.673.270	63,14	6.814.730
5.1.2.2.2.8	Belanja Asuransi Barang Milik Daerah	485.000.000	482.537.892	99,49	2.462.108
5.1.2.2.3	Belanja Sewa Tanah	168.000.000	161.000.000	95,83	7.000.000
5.1.2.2.3.1	Belanja Sewa Tanah Bangunan Perumahan/Gedung Tempat Tinggal	168.000.000	161.000.000	95,83	7.000.000
5.1.2.2.4	Belanja Sewa Peralatan dan Mesin	2.009.895.000	1.868.906.602	92,99	140.988.398
5.1.2.2.4.22	Belanja Sewa Electric Generating Set	4.000.000	4.000.000	100	0
5.1.2.2.4.34	Belanja Sewa Alat Bantu Lainnya	118.900.000	79.075.000	66,51	39.825.000
5.1.2.2.4.36	Belanja Sewa Kendaraan Bermotor Penumpang	826.345.000	804.750.000	97,39	21.595.000
5.1.2.2.4.43	Belanja Sewa Alat Angkutan Darat Bermotor Lainnya	252.050.000	237.800.000	94,35	14.250.000
5.1.2.2.4.52	Belanja Sewa Alat Angkutan Apung Bermotor Lainnya	25.200.000	25.200.000	100	0
5.1.2.2.4.62	Belanja Sewa Perkakas Bengkel Service	92.450.000	49.690.062	53,75	42.759.938
5.1.2.2.4.96	Belanja Sewa Alat Penguji Kendaraan Bermotor	1.200.000	765.960	63,83	434.040
5.1.2.2.4.123	Belanja Sewa Alat Rumah Tangga Lainnya (Home Use)	37.750.000	37.750.000	100	0
5.1.2.2.4.132	Belanja Sewa Peralatan Studio Audio	215.000.000	206.000.000	95,81	9.000.000
5.1.2.2.4.279	Belanja Sewa Alat Laboratorium Elektronika dan Daya	10.000.000	10.000.000	100	0
5.1.2.2.4.328	Belanja Sewa System/Power Supply	6.000.000	4.500.000	75	1.500.000
5.1.2.2.4.416	Belanja Sewa Elektronik/Electric	63.000.000	62.300.000	98,89	700.000
5.1.2.2.4.463	Belanja Sewa Alat Peraga Pelatihan	96.000.000	95.975.580	99,97	24.420
5.1.2.2.4.509	Belanja Sewa Peralatan Olahraga Lainnya	262.000.000	251.100.000	95,84	10.900.000
5.1.2.2.5	Belanja Sewa Gedung dan Bangunan	4.405.090.000	4.300.205.000	97,62	104.885.000
5.1.2.2.5.1	Belanja Sewa Bangunan Gedung Kantor	7.000.000	7.000.000	100	0
5.1.2.2.5.9	Belanja Sewa Bangunan Gedung Tempat Pertemuan	344.700.000	342.150.000	99,26	2.550.000
5.1.2.2.5.11	Belanja Sewa Bangunan Gedung Tempat Olahraga	675.665.000	618.815.000	91,59	56.850.000
5.1.2.2.5.25	Belanja Sewa Bangunan Terbuka	57.050.000	48.400.000	84,84	8.650.000
5.1.2.2.5.43	Belanja Sewa Hotel	3.320.675.000	3.283.840.000	98,89	36.835.000
5.1.2.2.7	Belanja Sewa Aset Tetap Lainnya	24.000.000	23.860.000	99,42	140.000
5.1.2.2.7.30	Belanja Sewa Alat Peraga Kesenian	24.000.000	23.860.000	99,42	140.000
5.1.2.2.9	Belanja Jasa Konsultansi Non Konstruksi	775.388.000	771.549.000	99,50	3.839.000

Kode	Uraian	Anggaran (Rp)	Realisasi (Rp)	%	Lebih Kurang
5.1.2.2.9.3	Belanja Jasa Konsultansi Berorientasi Bidang-Telematika	173.750.000	172.500.000	99,28	1.250.000
5.1.2.2.9.12	Belanja Jasa Konsultansi Berorientasi Layanan-Jasa Studi Penelitian dan Bantuan Teknik	270.000.000	268.849.000	99,57	1.151.000
5.1.2.2.9.15	Belanja Jasa Konsultansi Bidang Kepariwisata-Jasa Konsultansi Destinasi Pariwisata	45.000.000	44.725.000	99,39	275.000
5.1.2.2.9.16	Belanja Jasa Konsultansi Bidang Kepariwisata-Jasa Konsultansi Industri Pariwisata	97.975.000	97.975.000	100	0
5.1.2.2.9.20	Belanja Jasa Konsultansi Layanan Kepariwisata-Jasa Konsultansi Perencanaan Kepariwisata	188.663.000	187.500.000	99,38	1.163.000
5.1.2.2.12	Belanja Kursus/Pelatihan, Sosialisasi, Bimbingan Teknis serta Pendidikan dan Pelatihan	370.800.000	361.450.000	97,48	9.350.000
5.1.2.2.12.1	Belanja Kursus Singkat/Pelatihan	156.550.000	147.200.000	94,03	9.350.000
5.1.2.2.12.2	Belanja Sosialisasi	214.250.000	214.250.000	100	0
5.1.2.3	Belanja Pemeliharaan	2.208.923.000	2.151.487.687	97,40	57.435.313
5.1.2.3.1	Belanja Pemeliharaan Tanah	904.000.000	901.055.884	99,67	2.944.116
5.1.2.3.1.17	Belanja Pemeliharaan Tanah-Lapangan-Tanah Lapangan Olahraga	904.000.000	901.055.884	99,67	2.944.116
5.1.2.3.2	Belanja Pemeliharaan Peralatan dan Mesin	484.923.000	466.457.660	96,19	18.465.340
5.1.2.3.2.22	Belanja Pemeliharaan Alat Besar-Alat Bantu-Electric Generating Set	56.000.000	56.000.000	100	0
5.1.2.3.2.36	Belanja Pemeliharaan Alat Angkutan-Alat Angkutan Darat Bermotor-Kendaraan Bermotor Penumpang	15.000.000	15.000.000	100	0
5.1.2.3.2.117	Belanja Pemeliharaan Alat Kantor dan Rumah Tangga-Alat Kantor-Alat Kantor Lainnya	77.800.000	75.265.000	96,74	2.535.000
5.1.2.3.2.121	Belanja Pemeliharaan Alat Kantor dan Rumah Tangga-Alat Rumah Tangga-Alat Pendingin	10.000.000	9.940.000	99,40	60.000
5.1.2.3.2.123	Belanja Pemeliharaan Alat Kantor dan Rumah Tangga-Alat Rumah Tangga-Alat Rumah Tangga Lainnya (Home Use)	5.123.000	4.655.160	90,87	467.840
5.1.2.3.2.137	Belanja Pemeliharaan Alat Studio, Komunikasi, dan Pemancar-Alat Studio-Alat Studio Lainnya	27.000.000	27.000.000	100	0
5.1.2.3.2.405	Belanja Pemeliharaan Komputer-Komputer Unit-Personal Computer	15.000.000	14.996.000	99,97	4.000
5.1.2.3.2.409	Belanja Pemeliharaan Komputer-Peralatan Komputer-Peralatan Personal Computer	229.000.000	213.601.500	93,28	15.398.500
5.1.2.3.2.494	Belanja Pemeliharaan Rambu-Rambu-Rambu-Rambu Lalu Lintas Darat-Rambu-Rambu Lalu Lintas Darat Lainnya	50.000.000	50.000.000	100	0
5.1.2.3.3	Belanja Pemeliharaan Gedung dan Bangunan	782.000.000	746.196.143	95,42	35.803.857
5.1.2.3.3.11	Belanja Pemeliharaan Bangunan Gedung-Bangunan Gedung Tempat Kerja-	782.000.000	746.196.143	95,42	35.803.857

Kode	Uraian	Anggaran (Rp)	Realisasi (Rp)	%	Lebih Kurang
	Bangunan Gedung Tempat Olahraga				
5.1.2.3.4	Belanja Pemeliharaan Jalan, Jaringan, dan Irigasi	38.000.000	37.778.000	99,42	222.000
5.1.2.3.4.76	Belanja Pemeliharaan Instalasi-Instalasi Air Bersih/Air Baku-Instalasi Air Sumber/Mata Air	25.000.000	24.873.000	99,49	127.000
5.1.2.3.4.126	Belanja Pemeliharaan Jaringan-Jaringan Listrik-Jaringan Listrik Lainnya	13.000.000	12.905.000	99,27	95.000
5.1.2.4	Belanja Perjalanan Dinas	17.163.352.000	16.719.055.574	97,41	444.296.426
5.1.2.4.1	Belanja Perjalanan Dinas Dalam Negeri	17.005.664.000	16.581.378.068	97,51	424.285.932
5.1.2.4.1.1	Belanja Perjalanan Dinas Biasa	11.239.326.000	10.909.050.035	97,06	330.275.965
5.1.2.4.1.2	Belanja Perjalanan Dinas Tetap	12.938.000	11.349.680	87,72	1.588.320
5.1.2.4.1.3	Belanja Perjalanan Dinas Dalam Kota	57.300.000	50.442.682	88,03	6.857.318
5.1.2.4.1.4	Belanja Perjalanan Dinas Paket Meeting Dalam Kota	4.674.750.000	4.622.654.715	98,89	52.095.285
5.1.2.4.1.5	Belanja Perjalanan Dinas Paket Meeting Luar Kota	1.021.350.000	987.880.956	96,72	33.469.044
5.1.2.4.2	Belanja Perjalanan Dinas Luar Negeri	157.688.000	137.677.506	87,31	20.010.494
5.1.2.4.2.1	Belanja Perjalanan Dinas Biasa-Luar Negeri	157.688.000	137.677.506	87,31	20.010.494
5.1.2.5	Belanja Uang dan/atau Jasa untuk Diberikan kepada Pihak Ketiga/Pihak Lain/Masyarakat	17.881.695.000	16.628.695.000	92,99	1.253.000.000
5.1.2.5.1	Belanja Uang yang Diberikan kepada Pihak Ketiga/Pihak Lain/Masyarakat	17.881.695.000	16.628.695.000	92,99	1.253.000.000
5.1.2.5.1.1	Belanja Hadiah yang Bersifat Perlombaan	17.881.695.000	16.628.695.000	92,99	1.253.000.000
5.1.5	Belanja Hibah	110.775.000.000	110.325.000.000	99,59	450.000.000
5.1.5.5	Belanja Hibah kepada Badan, Lembaga, Organisasi Kemasyarakatan yang Berbadan Hukum Indonesia	110.775.000.000	110.325.000.000	99,59	450.000.000
5.1.5.5.1	Belanja Hibah kepada Badan dan Lembaga yang Bersifat Nirlaba, Sukarela dan Sosial yang Dibentuk Berdasarkan Peraturan Perundang-Undangan	107.385.000.000	107.385.000.000	100	0
5.1.5.5.1.1	Belanja Hibah Uang kepada Badan dan Lembaga yang Bersifat Nirlaba, Sukarela dan Sosial yang Dibentuk Berdasarkan Peraturan Perundang-Undangan	107.385.000.000	107.385.000.000	100	0
5.1.5.5.3	Belanja Hibah kepada Badan dan Lembaga Nirlaba, Sukarela Bersifat Sosial Kemasyarakatan	3.390.000.000	2.940.000.000	86,73	450.000.000
5.1.5.5.3.1	Belanja Hibah Uang kepada Badan dan Lembaga Nirlaba, Sukarela Bersifat Sosial Kemasyarakatan	3.390.000.000	2.940.000.000	86,73	450.000.000
5.2	BELANJA MODAL	31.886.235.000	29.629.472.865	92,92	2.256.762.135
5.2.3	Belanja Modal Gedung dan Bangunan	31.886.235.000	29.629.472.865	92,92	2.256.762.135
5.2.3.1	Belanja Modal Bangunan Gedung	31.886.235.000	29.629.472.865	92,92	2.256.762.135
5.2.3.1.1	Belanja Modal Bangunan Gedung Tempat Kerja	31.886.235.000	29.629.472.865	92,92	2.256.762.135
5.2.3.1.1.11	Belanja Modal Bangunan Gedung Tempat Olahraga	31.780.122.000	29.523.972.865	92,90	2.256.149.135

Kode	Uraian	Anggaran (Rp)	Realisasi (Rp)	%	Lebih Kurang
5.2.3.1.1.30	Belanja Modal Bangunan Gedung Tempat Kerja Lainnya	106.113.000	105.500.000	99,42	613.000
	Jumlah Belanja	259.507.945.000	250.734.799.899	96,62	8.773.145.101
	Surplus/(Defisit)	(254.007.945.000)	(244.086.870.849)	96,09	(9.921.074.151)
	SISA LEBIH PEMBIAYAAN ANGGARAN TAHUN BERKENAAN (SILPA)	0	(244.086.870.849)	100	244.086.870.849

Semarang, 31 Desember 2023
 PPK - Dinas Kepemudaan, Olahraga dan Pariwisata



(SYURYA DETA SYAFRIE, ST, MT)
 NIP. 19810606 200501 1 007



PEMERINTAH DAERAH PROVINSI JAWA TENGAH
LAPORAN REALISASI ANGGARAN
DINAS KEPEMUDAAN, OLAH RAGA DAN PARIWISATA
TAHUN ANGGARAN 2023

Untuk Tahun yang Berakhir Sampai Dengan 31 Desember 2023 dan 2022

NO	URAIAN	ANGGARAN 2023	REALISASI 2023	%	REALISASI 2022
1	PENDAPATAN DAERAH				
2	PENDAPATAN ASLI DAERAH				
3	Pajak Daerah	-	-	#DIV/0!	-
4	Pajak Kendaraan Bermotor (PKB)	-	-	#DIV/0!	-
5	Bea Balik Nama Kendaraan Bermotor (BBNKB)	-	-	#DIV/0!	-
6	Pajak Bahan Bakar Kendaraan Bermotor (PBBKB)	-	-	#DIV/0!	-
7	Pajak Air Permukaan	-	-	#DIV/0!	-
8	Pajak Rokok	-	-	#DIV/0!	-
9	Retribusi Daerah	5.500.000.000,00	6.312.626.300,00	114,78	2.798.197.000,00
10	Retribusi Jasa Umum	-	-	#DIV/0!	-
11	Retribusi Jasa Usaha	5.500.000.000,00	6.312.626.300,00	114,78	2.798.197.000,00
12	Retribusi Perizinan Tertentu	-	-	#DIV/0!	-
13	Pendapatan Hasil Pengelolaan Kekayaan Daerah Yang Dipisahkan	-	-	#DIV/0!	-
14	Bagian Laba yang Dibagikan kepada Pemerintah Daerah (Dividen) atas Penyertaan Modal pada BUMN	-	-	#DIV/0!	-
15	Bagian Laba yang Dibagikan kepada Pemerintah Daerah (Dividen) atas Penyertaan Modal pada BUMD	-	-	#DIV/0!	-
16	Bagian Laba yang Dibagikan kepada Pemerintah Daerah (Dividen) atas Penyertaan Modal pada Perusahaan Milik Swasta	-	-	#DIV/0!	-
17	Lain-lain Pendapatan Asli Daerah Yang Sah	-	335.302.750,00	#DIV/0!	-
18	Hasil Penjualan BMD yang Tidak Dipisahkan	-	-	#DIV/0!	-
19	Hasil Selisih Lebih Tukar Menukar BMD yang Tidak Dipisahkan	-	-	#DIV/0!	-
20	Hasil Pemanfaatan BMD yang Tidak Dipisahkan	-	-	#DIV/0!	-
21	Hasil Kerja Sama Daerah	-	-	#DIV/0!	-
22	Jasa Giro	-	-	#DIV/0!	-
23	Hasil Pengelolaan Dana Bergulir	-	-	#DIV/0!	-
24	Pendapatan Bunga	-	-	#DIV/0!	-
25	Penerimaan atas Tuntutan Ganti Kerugian Keuangan Daerah	-	-	#DIV/0!	-
26	Penerimaan Komisi, Potongan, atau Bentuk Lain	-	335.302.750,00	#DIV/0!	-
27	Penerimaan Keuntungan dari Selisih Nilai Tukar Rupiah terhadap Mata Uang Asing	-	-	#DIV/0!	-
28	Pendapatan Denda atas Keterlambatan Pelaksanaan Pekerjaan	-	-	#DIV/0!	-
29	Pendapatan Denda Pajak Daerah	-	-	#DIV/0!	-
30	Pendapatan Denda Retribusi Daerah	-	-	#DIV/0!	-
31	Pendapatan Hasil Eksekusi atas Jaminan	-	-	#DIV/0!	-
32	Pendapatan dari Pengembalian	-	-	#DIV/0!	-
33	Pendapatan BLUD	-	-	#DIV/0!	-
34	Pendapatan Denda Pemanfaatan BMD yang tidak Dipisahkan	-	-	#DIV/0!	-
35	Pendapatan Dana Kapitasi Jaminan Kesehatan Nasional (JKN) pada Fasilitas Kesehatan Tingkat Pertama (FKTP)	-	-	#DIV/0!	-
36	Pendapatan Hasil Pengelolaan Dana Bergulir	-	-	#DIV/0!	-
37	Pendapatan Berdasarkan Putusan Pengadilan (Inkracht)	-	-	#DIV/0!	-
38	Pendapatan Denda atas Pelanggaran Peraturan Daerah	-	-	#DIV/0!	-
39	Pendapatan Zakat, Infaq, Shadaqah, Wakaf	-	-	#DIV/0!	-
40	Jumlah Pendapatan Asli Daerah	5.500.000.000,00	6.647.929.050,00	120,87	2.798.197.000,00
41				#DIV/0!	
42	PENDAPATAN TRANSFER				
43	Pendapatan Transfer Pemerintah Pusat	-	-	#DIV/0!	-
44	Dana Perimbangan	-	-	#DIV/0!	-
45	Dana Insentif Daerah (DID)	-	-	#DIV/0!	-
46	Pendapatan Transfer Antar Daerah	-	-	#DIV/0!	-
47	Pendapatan Bagi Hasil	-	-	#DIV/0!	-
48	Bantuan Keuangan	-	-	#DIV/0!	-
49	Jumlah Pendapatan Transfer	-	-	#DIV/0!	-
50				#DIV/0!	
51	LAIN-LAIN PENDAPATAN YANG SAH				
52	Pendapatan Hibah	-	-	#DIV/0!	-
53	Pendapatan Hibah dari Pemerintah Pusat	-	-	#DIV/0!	-
54	Pendapatan Hibah dari Pemerintah Daerah Lainnya	-	-	#DIV/0!	-
55	Pendapatan Hibah dari Kelompok Masyarakat/Perorangan Dalam Negeri	-	-	#DIV/0!	-
56	Pendapatan Hibah dari Badan/Lembaga/ Organisasi Dalam Negeri/Luar Negeri	-	-	#DIV/0!	-
57	Sumbangan Pinak Ketiga/Sejenis	-	-	#DIV/0!	-
58	Dana Darurat	-	-	#DIV/0!	-
59	Dana Darurat	-	-	#DIV/0!	-
60	Lain-lain Pendapatan Sesuai dengan Ketentuan Peraturan Perundang-Undangan	-	-	#DIV/0!	-
61	Lain-lain Pendapatan	-	-	#DIV/0!	-
62	Pendapatan Dana Kapitasi JKN pada FKTP	-	-	#DIV/0!	-
63	Jumlah Lain-Lain Pendapatan yang Sah	-	-	#DIV/0!	-
64				#DIV/0!	
65	JUMLAH PENDAPATAN DAERAH	5.500.000.000,00	6.647.929.050,00	120,87	2.798.197.000,00
66				#DIV/0!	

NO	URAIAN	ANGGARAN 2023	REALISASI 2023	%	REALISASI 2022
67	BELANJA DAERAH			#DIV/0!	
68	BELANJA OPERASI			#DIV/0!	
69	Belanja Pegawai	27.044.022.000,00	24.701.090.487,00	91,34	24.953.327.770,00
70	Belanja Gaji dan Tunjangan ASN	11.913.230.000,00	11.026.199.212,00	92,55	11.769.468.853,00
71	Belanja Tambahan Penghasilan ASN	14.400.742.000,00	12.954.691.275,00	89,96	12.439.708.917,00
72	Tambahan Penghasilan berdasarkan Pertimbangan Objektif Lainnya ASN	730.050.000,00	720.200.000,00	98,65	744.150.000,00
73	Belanja Gaji dan Tunjangan DPRD	-	-	#DIV/0!	-
74	Belanja Gaji dan Tunjangan KDH/WKDH	-	-	#DIV/0!	-
75	Belanja Penerimaan Lainnya Pimpinan DPRD serta KDH/WKDH	-	-	#DIV/0!	-
76	Belanja Gaji dan Tunjangan MRP	-	-	#DIV/0!	-
77	Belanja Pegawai BOS	-	-	#DIV/0!	-
78	Belanja Pegawai BLUD	-	-	#DIV/0!	-
79	Belanja Barang dan Jasa	89.802.688.000,00	86.079.236.547,00	95,85	52.152.661.947,00
80	Belanja Barang	16.409.472.000,00	16.186.694.227,00	98,64	10.675.771.675,00
81	Belanja Jasa	36.139.246.000,00	34.393.304.059,00	95,17	24.854.387.798,00
82	Belanja Pemeliharaan	2.208.923.000,00	2.151.487.687,00	97,40	1.348.369.819,00
83	Belanja Perjalanan Dinas	17.163.352.000,00	16.719.055.574,00	97,41	14.563.874.655,00
84	Belanja Uang dan/atau Jasa untuk Diberikan Kepada Pihak Ketiga/Pihak Lain/Masyarakat	17.881.695.000,00	16.628.695.000,00	92,99	710.258.000,00
85	Belanja Barang dan Jasa BOP	-	-	#DIV/0!	-
86	Belanja Barang dan Jasa BOS	-	-	#DIV/0!	-
87	Belanja Barang dan Jasa BLUD	-	-	#DIV/0!	-
88	Belanja Bunga	-	-	#DIV/0!	-
89	Belanja Bunga Utang Pinjaman kepada Pemerintah Pusat	-	-	#DIV/0!	-
90	Belanja Bunga Utang Pinjaman kepada Pemerintah Daerah Lain	-	-	#DIV/0!	-
91	Belanja Bunga Utang Pinjaman kepada Lembaga Keuangan Bank (LKB)	-	-	#DIV/0!	-
92	Belanja Bunga Utang Pinjaman kepada Lembaga Keuangan Bukan Bank (LKBB)	-	-	#DIV/0!	-
93	Belanja Bunga Utang Kepada Masyarakat (Obligasi)	-	-	#DIV/0!	-
94	Belanja Bunga Utang Pinjaman BLUD	-	-	#DIV/0!	-
95	Belanja Subsidi	-	-	#DIV/0!	-
96	Belanja Subsidi kepada BUMN	-	-	#DIV/0!	-
97	Belanja Subsidi kepada BUMD	-	-	#DIV/0!	-
98	Belanja Subsidi kepada Badan Usaha Milik Swasta	-	-	#DIV/0!	-
99	Belanja Subsidi kepada Koperasi	-	-	#DIV/0!	-
100	Belanja Hibah	110.775.000.000,00	110.325.000.000,00	99,59	114.073.000.000,00
101	Belanja Hibah kepada Pemerintah Pusat	-	-	#DIV/0!	-
102	Belanja Hibah kepada Pemerintah Daerah Lainnya	-	-	#DIV/0!	-
103	Belanja Hibah kepada BUMN	-	-	#DIV/0!	-
104	Belanja Hibah kepada BUMD	-	-	#DIV/0!	-
105	Belanja Hibah kepada Badan, Lembaga, Organisasi Kemasyarakatan yang Berbadan Hukum Indonesia	110.775.000.000,00	110.325.000.000,00	99,59	114.073.000.000,00
106	Belanja Hibah Dana BOS	-	-	#DIV/0!	-
107	Belanja Hibah Bantuan Keuangan kepada Partai Politik	-	-	#DIV/0!	-
108	Belanja Bantuan Sosial	-	-	#DIV/0!	-
109	Belanja Bantuan Sosial kepada Individu	-	-	#DIV/0!	-
110	Belanja Bantuan Sosial kepada Keluarga	-	-	#DIV/0!	-
111	Belanja Bantuan Sosial kepada Kelompok Masyarakat	-	-	#DIV/0!	-
112	Belanja Bantuan Sosial kepada Lembaga Non Pemerintahan (Bidang Pendidikan, Keagamaan dan Bidang Lainnya)	-	-	#DIV/0!	-
113		227.621.710.000,00	221.105.327.034,00	97,14	191.178.989.717,00
114				#DIV/0!	
115	BEL. Jumlah Belanja Operasi			#DIV/0!	
116	Belanja Modal Tanah	-	-	#DIV/0!	-
117	Belanja Modal Tanah	-	-	#DIV/0!	-
118	Belanja Modal Tanah BLUD	-	-	#DIV/0!	-
119	Belanja Modal Peralatan dan Mesin	-	-	#DIV/0!	19.850.000,00
120	Belanja Modal Alat Besar	-	-	#DIV/0!	-
121	Belanja Modal Alat Angkutan	-	-	#DIV/0!	-
122	Belanja Modal Alat Bengkel dan Alat Ukur	-	-	#DIV/0!	-
123	Belanja Modal Alat Pertanian	-	-	#DIV/0!	-
124	Belanja Modal Alat Kantor dan Rumah Tangga	-	-	#DIV/0!	-
125	Belanja Modal Alat Studio, Komunikasi, dan Pemancar	-	-	#DIV/0!	-
126	Belanja Modal Alat Kedokteran dan Kesehatan	-	-	#DIV/0!	-
127	Belanja Modal Alat Laboratorium	-	-	#DIV/0!	-
128	Belanja Modal Alat Persenjataan	-	-	#DIV/0!	-
129	Belanja Modal Komputer	-	-	#DIV/0!	19.850.000,00
130	Belanja Modal Alat Eksplorasi	-	-	#DIV/0!	-
131	Belanja Modal Alat Pengeboran	-	-	#DIV/0!	-
132	Belanja Modal Alat Produksi, Pengolahan, dan Pemurnian	-	-	#DIV/0!	-
133	Belanja Modal Alat Bantu Eksplorasi	-	-	#DIV/0!	-
134	Belanja Modal Alat Keselamatan Kerja	-	-	#DIV/0!	-
135	Belanja Modal Alat Peraga	-	-	#DIV/0!	-
136	Belanja Modal Peralatan Proses/Produksi	-	-	#DIV/0!	-
137	Belanja Modal Rambu-rambu	-	-	#DIV/0!	-
138	Belanja Modal Peralatan Olahraga	-	-	#DIV/0!	-
139	Belanja Modal Peralatan dan Mesin BOS	-	-	#DIV/0!	-
140	Belanja Modal Peralatan dan Mesin BLUD	-	-	#DIV/0!	-

NO	URAIAN	ANGGARAN 2023	REALISASI 2023	%	REALISASI 2022
141	Belanja Modal Gedung dan Bangunan	31.886.235.000,00	29.629.472.865,00	92,92	83.013.260.612,00
142	Belanja Modal Bangunan Gedung	31.886.235.000,00	29.629.472.865,00	92,92	83.013.260.612,00
143	Belanja Modal Monumen	-	-	#DIV/0!	-
144	Belanja Modal Bangunan Menara	-	-	#DIV/0!	-
145	Belanja Modal Tugu Titik Kontrol/Pasti	-	-	#DIV/0!	-
146	Belanja Modal Gedung dan Bangunan BLUD	-	-	#DIV/0!	-
147	Belanja Modal Jalan, Irigasi dan Jaringan	-	-	#DIV/0!	-
148	Belanja Modal Jalan dan Jembatan	-	-	#DIV/0!	-
149	Belanja Modal Bangunan Air	-	-	#DIV/0!	-
150	Belanja Modal Instalasi	-	-	#DIV/0!	-
151	Belanja Modal Jaringan	-	-	#DIV/0!	-
152	Belanja Modal Jalan, Jaringan dan Irigasi BLUD	-	-	#DIV/0!	-
153	Belanja Modal Aset Tetap Lainnya	-	-	#DIV/0!	-
154	Belanja Modal Bahan Perpustakaan	-	-	#DIV/0!	-
155	Belanja Modal Barang Bercorak Kesenian/Kebudayaan/ Olahraga	-	-	#DIV/0!	-
156	Belanja Modal Hewan	-	-	#DIV/0!	-
157	Belanja Modal Biota Perairan	-	-	#DIV/0!	-
158	Belanja Modal Tanaman	-	-	#DIV/0!	-
159	Belanja Modal Barang Koleksi Non Budaya	-	-	#DIV/0!	-
160	Belanja Modal Aset Tetap Dalam Renovasi	-	-	#DIV/0!	-
161	Belanja Modal Aset Tidak Berwujud	-	-	#DIV/0!	-
162	Belanja Modal Aset Tetap Lainnya BOS	-	-	#DIV/0!	-
163	Belanja Modal Aset Tetap Lainnya BLUD	-	-	#DIV/0!	-
164	Belanja Modal Aset Lainnya	-	-	#DIV/0!	-
165	Belanja Modal Aset Lainnya-Aset Tak Berwujud	-	-	#DIV/0!	-
166	Belanja Modal Aset Lainnya BLUD	-	-	#DIV/0!	-
167	Jumlah Belanja Modal	31.886.235.000,00	29.629.472.865,00	92,92	83.033.110.612,00
168				#DIV/0!	
169	BELANJA TAK TERDUGA			#DIV/0!	
170	Belanja Tidak Terduga	-	-	#DIV/0!	-
171	Belanja Tidak Terduga	-	-	#DIV/0!	-
172	Jumlah Belanja Tidak Terduga	-	-	#DIV/0!	-
173				#DIV/0!	
174	BELANJA TRANSFER			#DIV/0!	
175	Belanja Bagi Hasil	-	-	#DIV/0!	-
176	Belanja Bagi Hasil Pajak Daerah Kepada Pemerintahan Kabupaten/Kota dan Desa	-	-	#DIV/0!	-
177	Belanja Bantuan Keuangan	-	-	#DIV/0!	-
178	Belanja Bantuan Keuangan antar Daerah Provinsi	-	-	#DIV/0!	-
179	Belanja Bantuan Keuangan antar Daerah Kabupaten/Kota	-	-	#DIV/0!	-
180	Belanja Bantuan Keuangan Daerah Provinsi ke Kabupaten/Kota	-	-	#DIV/0!	-
181	Belanja Bantuan Keuangan Kabupaten/Kota ke Daerah Provinsi	-	-	#DIV/0!	-
182	Belanja Bantuan Keuangan Daerah Provinsi atau Kabupaten/Kota kepada Desa	-	-	#DIV/0!	-
183	Jumlah Belanja Transfer	-	-	#DIV/0!	-
184				#DIV/0!	
185	JUMLAH BELANJA DAERAH	259.507.945.000,00	250.734.799.899,00	96,62	274.212.100.329,00
186				#DIV/0!	
187	SURPLUS/DEFISIT	(254.007.945.000,00)	(244.086.870.849,00)	96,09	(271.413.903.329,00)
188				#DIV/0!	
189	PEMBIAYAAN DAERAH			#DIV/0!	
190	PENERIMAAN PEMBIAYAAN DAERAH			#DIV/0!	
191	Sisa Lebih Perhitungan Anggaran Tahun Sebelumnya	-	-	#DIV/0!	-
192	Pelampauan Penerimaan PAD	-	-	#DIV/0!	-
193	Pelampauan Penerimaan Pendapatan Transfer	-	-	#DIV/0!	-
194	Pelampauan Penerimaan Lain-Lain Pendapatan Daerah yang Sah	-	-	#DIV/0!	-
195	Pelampauan Penerimaan Pembiayaan	-	-	#DIV/0!	-
196	Penghematan Belanja	-	-	#DIV/0!	-
197	Kewajiban kepada Pihak Ketiga sampai dengan Akhir Tahun Belum terselesaikan	-	-	#DIV/0!	-
198	Sisa Dana Akibat Tidak Tercapainya Capaian Target Kinerja dan Sisa Dana Pengeluaran Pembiayaan	-	-	#DIV/0!	-
199	Sisa Belanja Lainnya	-	-	#DIV/0!	-
200	Penarikan Sisa Lebih Perhitungan Anggaran BLUD	-	-	#DIV/0!	-
201	Pencairan Dana Cadangan	-	-	#DIV/0!	-
202	Pencairan Dana Cadangan	-	-	#DIV/0!	-
203	Hasil Penjualan Kekayaan Daerah yang Dipisahkan	-	-	#DIV/0!	-
204	Hasil Penjualan Kekayaan Daerah yang Dipisahkan pada Badan Usaha Milik Negara (BUMN)	-	-	#DIV/0!	-
205	Hasil Penjualan Kekayaan Daerah yang Dipisahkan pada Badan Usaha Milik Daerah (BUMD)	-	-	#DIV/0!	-
206	Penerimaan Pinjaman Daerah	-	-	#DIV/0!	-
207	Pinjaman Daerah dari Pemerintah Pusat	-	-	#DIV/0!	-
208	Pinjaman Daerah dari Pemerintah Daerah Lain	-	-	#DIV/0!	-
209	Pinjaman Daerah dari Lembaga Keuangan Bank (LKB)	-	-	#DIV/0!	-
210	Pinjaman Daerah dari Lembaga Keuangan Bukan Bank (LKBB)	-	-	#DIV/0!	-
211	Pinjaman Daerah dari Masyarakat	-	-	#DIV/0!	-

NO	URAIAN	ANGGARAN 2023	REALISASI 2023	%	REALISASI 2022
212	Penerimaan Kembali Pemberian Pinjaman Daerah	-	-	#DIV/0!	-
213	Penerimaan Kembali Pemberian Pinjaman Daerah kepada Pemerintah Pusat	-	-	#DIV/0!	-
214	Penerimaan Kembali Pemberian Pinjaman Daerah kepada Pemerintah Daerah Lainnya	-	-	#DIV/0!	-
215	Penerimaan Kembali Pinjaman kepada BUMD	-	-	#DIV/0!	-
216	Penerimaan Kembali Pinjaman kepada BUMN	-	-	#DIV/0!	-
217	Penerimaan Kembali Pinjaman kepada Koperasi	-	-	#DIV/0!	-
218	Penerimaan Kembali Pinjaman kepada Masyarakat	-	-	#DIV/0!	-
219	Penerimaan Kembali Dana Bergulir kepada BLUD	-	-	#DIV/0!	-
220	Penerimaan Pembiayaan Lainnya Sesuai dengan Ketentuan Peraturan Perundang-Undan	-	-	#DIV/0!	-
221	Penerimaan Kembali Pinjaman BLUD	-	-	#DIV/0!	-
222	Divestasi BLUD	-	-	#DIV/0!	-
223	Jumlah Penerimaan Pembiayaan	-	-	#DIV/0!	-
224				#DIV/0!	
225	PENGELUARAN PEMBIAYAAN DAERAH			#DIV/0!	
226	Pembentukan Dana Cadangan	-	-	#DIV/0!	-
227	Pembentukan Dana Cadangan	-	-	#DIV/0!	-
228	Penyertaan Modal Daerah	-	-	#DIV/0!	-
229	Penyertaan Modal Daerah pada Badan Usaha Milik Negara (BUMN)	-	-	#DIV/0!	-
230	Penyertaan Modal Daerah pada Badan Usaha Milik Daerah (BUMD)	-	-	#DIV/0!	-
231	Pembayaran Cicilan Pokok Utang yang Jatuh Tempo	-	-	#DIV/0!	-
232	Pembayaran Pinjaman Daerah dari Pemerintah Pusat	-	-	#DIV/0!	-
233	Pembayaran Pinjaman dari Pemerintah Daerah Lain	-	-	#DIV/0!	-
234	Pembayaran Pinjaman dari Lembaga Keuangan Bank (LKB)	-	-	#DIV/0!	-
235	Pembayaran Pinjaman dari Lembaga Keuangan Bukan Bank (LKBB)	-	-	#DIV/0!	-
236	Pembayaran Pinjaman Daerah dari Masyarakat	-	-	#DIV/0!	-
237	Pemberian Pinjaman Daerah	-	-	#DIV/0!	-
238	Pemberian Pinjaman Daerah kepada Pemerintah Pusat	-	-	#DIV/0!	-
239	Pemberian Pinjaman Daerah kepada Pemerintah Daerah Lainnya	-	-	#DIV/0!	-
240	Pemberian Pinjaman Daerah kepada BUMD	-	-	#DIV/0!	-
241	Pemberian Pinjaman Daerah kepada BUMN	-	-	#DIV/0!	-
242	Pemberian Pinjaman Daerah kepada Koperasi	-	-	#DIV/0!	-
243	Pemberian Pinjaman Daerah kepada Masyarakat	-	-	#DIV/0!	-
244	Pemberian Pinjaman-Dana Bergulir kepada BLUD	-	-	#DIV/0!	-
245	Pengeluaran Pembiayaan Lainnya sesuai dengan Ketentuan Peraturan Perundang-Undan	-	-	#DIV/0!	-
246	Pinjaman BLUD	-	-	#DIV/0!	-
247	Investasi BLUD	-	-	#DIV/0!	-
248	Jumlah Pengeluaran Pembiayaan	-	-	#DIV/0!	-
249				#DIV/0!	
250	PEMBIAYAAN NETTO			#DIV/0!	
251					
252	SISA LEBIH PEMBIAYAAN ANGGARAN (SILPA)	(254.007.945.000,00)	(244.086.870.849,00)		(271.413.903.329,00)

* Lihat Catatan atas Laporan Keuangan yang merupakan bagian tidak terpisahkan dari Laporan Keuangan secara keseluruhan.

KEPALA DINAS KEMUDAAN, ULAH RAGA DAN PARIWISATA





PEMERINTAH PROVINSI JAWA TENGAH
NERACA KOMPARATIF
DINAS KEPEMUDAAN, OLAH RAGA DAN PARIWISATA
Per 31 Desember 2023

(Dalam Rupiah)

NO	URAIAN	REFF	2023	2022
1	ASET			
2	ASET LANCAR			
3	Kas dan Setara Kas			
4	Kas di Kas Daerah		-	-
5	Kas di Bendahara Penerimaan		-	-
6	Kas di Bendahara Pengeluaran		-	-
7	Kas di BLUD		-	-
8	Kas Dana BOS		-	-
9	Kas Dana Kapitasi pada FKTP		-	-
10	Kas Lainnya		-	-
11	Setara Kas		-	-
12	Kas Dana Desa		-	-
13	Kas Dana BOSP		-	-
14	Kas Dana BOK Puskesmas		-	-
15	Investasi Jangka Pendek			
16	Investasi dalam Saham		-	-
17	Investasi dalam Deposito		-	-
18	Investasi dalam SUN		-	-
19	Investasi dalam SBI		-	-
20	Investasi dalam SPN		-	-
21	Investasi Jangka Pendek BLUD		-	-
22	Piutang Pajak Daerah			
23	Piutang Pajak Kendaraan Bermotor (PKB)		-	-
24	Piutang Bea Balik Nama Kendaraan Bermotor		-	-
25	Piutang Pajak Bahan Bakar Kendaraan Bermotor (PBBKB)		-	-
26	Piutang Pajak Air Permukaan		-	-
27	Piutang Pajak Rokok		-	-
28	Piutang Pajak Hotel		-	-
29	Piutang Pajak Restoran		-	-
30	Piutang Pajak Hiburan		-	-
31	Piutang Pajak Reklame		-	-
32	Piutang Pajak Penerangan Jalan		-	-
33	Piutang Pajak Parkir		-	-
34	Piutang Pajak Air Tanah		-	-
35	Piutang Pajak Sarang Burung Walet		-	-
36	Piutang Pajak Mineral Bukan Logam dan Batuan		-	-
37	Piutang Pajak Bumi dan Bangunan Pedesaan dan Perkotaan (PBBP2)		-	-
38	Piutang Bea Perolehan Hak Atas Tanah dan Bangunan (BPHTB)		-	-
39	Piutang Retribusi Daerah			
40	Piutang Retribusi Jasa Umum		-	-
41	Piutang Retribusi Jasa Usaha		-	-
42	Piutang Retribusi Perizinan Tertentu		-	-
43	Piutang Hasil Pengelolaan Kekayaan Daerah yang Dipisahkan			
44	Piutang Bagian Laba yang Dibagikan kepada Pemerintah Daerah (Divide		-	-
45	Piutang Bagian Laba yang dibagikan Kepada Pemerintah Daerah (Divide		-	-
46	Piutang Bagian Laba yang Dibagikan kepada Pemerintah Daerah (Divide		-	-
47	Piutang Lain-lain PAD yang Sah		370.051.669,00	370.051.669,00
48	Piutang Hasil Penjualan BMD yang Tidak Dipisahkan		-	-
49	Piutang Hasil Selisih Lebih Tukar Menukar BMD yang Tidak Dipisahkan		-	-
50	Piutang Hasil Pemanfaatan BMD yang Tidak Dipisahkan		370.051.669,00	370.051.669,00
51	Piutang Hasil Kerja Sama Daerah		-	-
52	Piutang Jasa Giro		-	-
53	Piutang Hasil Pengelolaan Dana Bergulir		-	-
54	Piutang Pendapatan Bunga		-	-
55	Piutang Penerimaan atas Tuntutan Ganti Kerugian Keuangan Daerah		-	-
56	Piutang Penerimaan Komisi, Potongan, atau Bentuk Lain		-	-
57	Piutang Penerimaan Keuntungan dari Selisih Nilai Tukar Rupiah Terhadap Mata Uang Asing		-	-

NO	URAIAN	REF	2023	2022
58	Piutang Pendapatan Denda atas Keterlambatan Pelaksanaan Pekerjaan		-	-
59	Piutang Pendapatan Denda Pajak Daerah		-	-
60	Piutang Pendapatan Denda Retribusi Daerah		-	-
61	Piutang Pendapatan Hasil Eksekusi atas Jaminan		-	-
62	Piutang Pendapatan dari Pengembalian		-	-
63	Piutang Pendapatan BLUD		-	-
64	Piutang Pendapatan Denda Pemanfaatan BMD yang Tidak Dipisahkan		-	-
65	Piutang Pendapatan Dana Kapitasi Jaminan Kesehatan Nasional (JKN) pada Fasilitas Kesehatan Tingkat Pertama (FKTP)		-	-
66	Piutang Pendapatan Hasil Pengelolaan Dana Bergulir		-	-
67	Piutang Pendapatan Berdasarkan Putusan Pengadilan (Inkracht)		-	-
68	Piutang Pendapatan Denda atas Pelanggaran Peraturan Daerah		-	-
69	Piutang Pendapatan Zakat, Infaq, Shadaqah, dan Wakaf		-	-
70	Piutang Pendapatan Hasil Pelaksanaan Perjanjian/Kontrak		-	-
71	Piutang Transfer Pemerintah Pusat		-	-
72	Piutang Dana Perimbangan		-	-
73	Piutang Dana Insentif Daerah (DID)		-	-
74	Piutang Dana Otonomi Khusus dan Tambahan Infrastruktur		-	-
75	Piutang Dana Keistimewaan		-	-
76	Piutang Dana Desa		-	-
77	Piutang Insentif Fiskal		-	-
78	Piutang Transfer Antar Daerah		-	-
79	Piutang Bagi Hasil		-	-
80	Piutang Bantuan Keuangan		-	-
81	Piutang Lainnya		-	-
82	Bagian Lancar Tagihan Jangka Panjang		-	-
83	Bagian Lancar Tagihan Pinjaman Jangka Panjang		-	-
84	Bagian Lancar Tagihan Penjualan Angsuran		-	-
85	Bagian Lancar Tuntutan Ganti Kerugian Daerah		-	-
86	Uang Muka		-	-
87	Penyisihan Piutang		(370.051.669,00)	(370.051.669,00)
88	Penyisihan Piutang Pendapatan		(370.051.669,00)	(370.051.669,00)
89	Penyisihan Piutang Lainnya		-	-
90	Beban Dibayar Dimuka		168.472.806,98	171.019.894,44
91	Beban Dibayar Dimuka		168.472.806,98	171.019.894,44
92	Beban Dibayar Dimuka-Sewa		-	-
93	Persediaan		756.336.000,00	13.492.395,60
94	Barang Pakai Habis		756.336.000,00	13.492.395,60
95	Barang Tak Habis Pakai		-	-
96	Barang Bekas Dipakai		-	-
97	JUMLAH ASET LANCAR		924.808.806,98	184.512.290,04
98				
99	INVESTASI JANGKA PANJANG			
100	Investasi Jangka Panjang Non Permanen		-	-
101	Investasi kepada Badan Usaha Milik Negara		-	-
102	Investasi kepada Badan Usaha Milik Daerah		-	-
103	Investasi dalam Obligasi		-	-
104	Investasi dalam Proyek Pembangunan		-	-
105	Dana Bergulir		-	-
106	Investasi Jangka Panjang Permanen		-	-
107	Penyertaan Modal		-	-
108	Investasi-Pemberian Pinjaman Daerah		-	-
109	JUMLAH INVESTASI JANGKA PANJANG		-	-
110				
111	ASET TETAP			
112	Tanah		73.047.744.000,00	73.047.744.000,00
113	Tanah		73.047.744.000,00	73.047.744.000,00
114	Peralatan dan Mesin		94.965.518.110,00	95.594.811.236,00
115	Alat Besar		2.905.318.819,00	3.174.513.819,00
116	Alat Angkutan		5.122.638.082,00	4.693.887.082,00
117	Alat Bengkel dan Alat Ukur		80.800.000,00	126.100.000,00
118	Alat Pertanian		-	-
119	Alat Kantor dan Rumah Tangga		35.703.582.015,00	36.571.039.019,00
120	Alat Studio, Komunikasi, dan Pemancar		5.711.582.530,00	5.802.218.030,00
121	Alat Kedokteran dan Kesehatan		20.100.000,00	20.100.000,00
122	Alat Laboratorium		203.850.000,00	203.850.000,00
123	Alat Persenjataan		-	-

NO	URAIAN	REF	2023	2022
124	Komputer		4.485.548.990,00	4.740.120.612,00
125	Alat Eksplorasi		-	-
126	Alat Pengeboran		-	-
127	Alat Produksi, Pengolahan, dan Pemurnian		-	-
128	Alat Bantu Eksplorasi		-	-
129	Alat Keselamatan Kerja		-	-
130	Alat Peraga		390.665.891,00	390.665.891,00
131	Peralatan Proses/Produksi		-	-
132	Rambu-rambu		-	-
133	Peralatan Olahraga		-	-
134	Gedung dan Bangunan		40.341.431.783,00	39.872.316.783,00
135	Bangunan Gedung		778.103.095.006,00	751.023.640.072,00
136	Monumen		765.083.525.959,00	738.362.143.456,00
137	Bangunan Menara		3.653.127.820,00	3.653.127.820,00
138	Tugu Titik Kontrol/Pasti		-	-
139	Jalan, Irigasi, dan Jaringan		9.366.441.227,00	9.008.368.796,00
140	Jalan dan Jembatan		19.629.115.996,00	20.128.476.405,00
141	Bangunan Air		14.436.293.695,00	14.330.793.695,00
142	Instalasi		4.939.942.078,00	4.958.942.078,00
143	Jaringan		225.454.455,00	225.454.455,00
144	Aset Tetap Lainnya		27.425.768,00	613.286.177,00
145	Bahan Perpustakaan		580.601.253,00	633.223.253,00
146	Barang Bercorak Kesenian/Kebudayaan/ Olahraga		212.487.500,00	237.639.500,00
147	Hewan		368.113.753,00	395.583.753,00
148	Biota Perairan		-	-
149	Tanaman		-	-
150	Barang Koleksi Non Budaya		-	-
151	Aset Tetap Dalam Renovasi		-	-
152	Konstruksi dalam Pengerjaan		42.622.635.120,00	42.965.698.120,00
153	Konstruksi dalam Pengerjaan		-	-
154	Konstruksi Dalam Pengerjaan Tanah		-	-
155	Konstruksi Dalam Pengerjaan Peralatan dan Mesin		-	-
156	Konstruksi Dalam Pengerjaan Gedung dan Bangunan		852.665.000,00	1.195.728.000,00
157	Konstruksi Dalam Pengerjaan Jalan, Jaringan, dan Irigasi		-	-
158	Konstruksi Dalam Pengerjaan Aset Tetap Lainnya		41.769.970.120,00	41.769.970.120,00
159	Akumulasi Penyusutan		(103.753.181.845,35)	(71.729.886.181,82)
160	Akumulasi Penyusutan Peralatan dan Mesin		(55.592.042.468,46)	(40.447.078.406,75)
161	Akumulasi Penyusutan Gedung dan Bangunan		(45.072.954.035,56)	(30.190.494.941,26)
162	Akumulasi Penyusutan Jalan, Jaringan, dan Irigasi		(3.088.185.341,33)	(1.092.312.833,81)
163	Akumulasi Penyusutan Aset Tetap Lainnya		-	-
164	JUMLAH ASET TETAP		905.195.527.639,65	911.663.706.904,18
165				
166	DANA CADANGAN			
167	Dana Cadangan			
168	Dana Cadangan		-	-
169	JUMLAH DANA CADANGAN		-	-
170				
171	ASET LAINNYA			
172	Tagihan Jangka Panjang			
173	Tagihan Penjualan Angsuran		-	-
174	Tuntutan Ganti Kerugian Daerah		-	-
175	Kemitraan dengan Pihak Ketiga		4.339.850.000,00	4.339.850.000,00
176	Kemitraan dengan Pihak Ketiga		4.339.850.000,00	4.339.850.000,00
177	Aset Tak Berwujud		1.545.001.400,00	1.345.501.400,00
178	Aset Tak Berwujud		1.545.001.400,00	1.345.501.400,00
179	Aset Lain-lain		31.020.455.702,00	26.197.698.236,00
180	Aset Lain-Lain		31.020.455.702,00	26.197.698.236,00
181	Akumulasi Amortisasi Aset Tidak Berwujud		(912.580.885,48)	(636.584.335,54)
182	Akumulasi Amortisasi Aset Tidak Berwujud		(912.580.885,48)	(636.584.335,54)
183	Akumulasi Penyusutan Aset Lainnya		(14.369.068.892,05)	(11.703.983.048,67)
184	Akumulasi Penyusutan Aset Lainnya		(14.369.068.892,05)	(11.703.983.048,67)
185	Kas yang Dibatasi Penggunaannya			
186	Uang Jaminan dan/atau Titipan Uang Muka		-	-
187	Dana Transfer Treasury Deposit Facility (TDF)			
188	Dana Transfer Treasury Deposit Facility (TDF)		-	-
189	JUMLAH ASET LAINNYA		21.623.657.324,47	19.542.482.251,79
190				
191	JUMLAH ASET		927.743.993.771,10	931.390.701.446,01
192				

NO	URAIAN	REFF	2023	2022
193	KEWAJIBAN			
194	KEWAJIBAN JANGKA PENDEK			
195	Utang Perhitungan Pihak Ketiga			
196	Utang Taspen		-	-
197	Utang Iuran Jaminan Kesehatan		-	-
198	Utang Iuran Jaminan Kecelakaan Kerja		-	-
199	Utang Iuran Jaminan Kematian		-	-
200	Utang PPh Pusat		-	-
201	Utang PPN Pusat		-	-
202	Utang Taperum		-	-
203	Utang Iuran Wajib Pegawai		-	-
204	Utang Pihak Ketiga Lainnya		-	-
205	Utang Bunga			
206	Utang Bunga kepada Pemerintah Pusat		-	-
207	Utang Bunga kepada Pemerintah Daerah Lain		-	-
208	Utang Bunga kepada Lembaga Keuangan Bank (LKB)		-	-
209	Utang Bunga kepada Lembaga Keuangan Bukan Bank		-	-
210	Utang Bunga kepada Masyarakat		-	-
211	Utang Bunga melalui BLUD		-	-
212	Utang Pinjaman Jangka Pendek			
213	Utang Pinjaman dari Pemerintah Daerah		-	-
214	Utang Pinjaman dari Lembaga Keuangan Bank (LKB)		-	-
215	Utang Pinjaman dari Lembaga Keuangan Bukan Bank (LKBB)		-	-
216	Utang Pinjaman BLUD		-	-
217	Bagian Lancar Utang Jangka Panjang			
218	Bagian Lancar Utang Jangka Panjang dari Pemerintah Pusat		-	-
219	Bagian Lancar Utang Jangka Panjang kepada Lembaga Keuangan Bank		-	-
220	Bagian Lancar Utang Jangka Panjang kepada Lembaga Keuangan Bukan Bank		-	-
221	Bagian Lancar Utang Jangka Panjang dari Masyarakat		-	-
222	Bagian Lancar Utang Jangka Pendek melalui BLUD		-	-
223	Pendapatan Diterima Dimuka			
224	Setoran Kelebihan Pembayaran Dari Pihak III		-	-
225	Uang Muka Penjualan Produk Pemda Dari Pihak III		-	-
226	Uang Muka Lelang Penjualan Aset Daerah		-	-
227	Pendapatan Diterima Dimuka-Belanja Sewa		-	-
228	Pendapatan Diterima Dimuka-Pajak Daerah		-	-
229	Utang Belanja			
230	Utang Belanja Pegawai		-	-
231	Utang Belanja Barang dan Jasa		-	-
232	Utang Belanja Bunga		-	-
233	Utang Belanja Subsidi		-	-
234	Utang Belanja Hibah		-	-
235	Utang Belanja Modal Tanah		-	-
236	Utang Belanja Modal Peralatan dan Mesin		-	-
237	Utang Belanja Modal Gedung dan Bangunan		-	-
238	Utang Belanja Modal Jalan, Jaringan, dan Irigasi		-	-
239	Utang Belanja Aset Tetap Lainnya		-	-
240	Utang Belanja Tidak Terduga		-	-
241	Utang Belanja Bagi Hasil		-	-
242	Utang Belanja Bantuan Keuangan		-	-
243	Utang Belanja Modal Aset Lainnya-Aset Tidak Berwujud		-	-
244	Utang Belanja Modal Aset Lainnya BLUD		-	-
245	Utang Jangka Pendek Lainnya			
246	Utang Kelebihan Pembayaran PAD		-	-
247	Utang Kelebihan Pembayaran Transfer		-	-
248	Utang Kelebihan Pembayaran Lain-Lain Pendapatan Daerah yang Sah		-	-
249	Utang Kemitraan dengan Pihak Ketiga		-	-
250	JUMLAH KEWAJIBAN JANGKA PENDEK			
251				
252	KEWAJIBAN JANGKA PANJANG			
253	Utang kepada Pemerintah Pusat			
254	Utang atas Penerusan Pinjaman Dalam Negeri		-	-
255	Utang atas Penerusan Pinjaman Luar Negeri		-	-
256	Sumber Lainnya sesuai Ketentuan Peraturan Perundang-Undangan		-	-

NO	URAIAN	REF	2023	2022
257	Utang kepada Lembaga Keuangan Bank (LKB)		-	-
258	Utang kepada Lembaga Keuangan Bank (LKB)-BUMN		-	-
259	Utang kepada Lembaga Keuangan Bank (LKB)-BUMD		-	-
260	Utang kepada Lembaga Keuangan Bank (LKB)-Swasta		-	-
261	Utang kepada Lembaga Keuangan Bukan Bank (LKBB)		-	-
262	Utang kepada Lembaga Keuangan Bukan Bank (LKBB)-BUMN		-	-
263	Utang kepada Lembaga Keuangan Bukan Bank (LKBB)-BUMD		-	-
264	Utang kepada Lembaga Keuangan Bukan Bank (LKBB)-Swasta		-	-
265	Utang kepada Masyarakat		-	-
266	Obligasi		-	-
267	JUMLAH KEWAJIBAN JANGKA PANJANG		-	-
268				
269	JUMLAH KEWAJIBAN		-	-
270				
271	EKUITAS			
272	EKUITAS		683.657.122.922,10	659.976.798.117,01
273	Ekuitas		931.604.063.435,29	865.825.896.046,58
274	Surplus/Defisit-LO		(247.946.940.513,19)	(205.849.097.929,57)
275	Ekuitas SAL		-	-
276	Estimasi Pendapatan		-	-
277	Estimasi Penerimaan Pembiayaan		-	-
278	Apropriasi Belanja		-	-
279	Apropriasi Pengeluaran Pembiayaan		-	-
280	Estimasi Perubahan SAL		-	-
281	Surplus/Defisit-LRA		-	-
282	Ekuitas untuk Dikonsolidasikan		244.086.870.849,00	271.413.903.329,00
283	RK PPKD		244.086.870.849,00	271.413.903.329,00
284	JUMLAH EKUITAS		927.743.993.771,10	931.390.701.446,01
285				
286	JUMLAH KEWAJIBAN DAN EKUITAS DANA		927.743.993.771,10	931.390.701.446,01

KEPALA
DINAS KEPEMUDAAN, OLAH RAGA DAN PARIWISATA



AGUNG HARIYADI, SE MM
Pembina Tingkat I
19701202 199003 1 002



PEMERINTAH PROVINSI JAWA TENGAH
DINAS KEMUDAAN, OLAH RAGA DAN PARIWISATA
LAPORAN OPERASIONAL
Per 31 Desember 2023 dan 2022

NO	URAIAN	REF	2023	2022	Kenaikan/(Penurunan)	(Dalam Rupiah)	%
1	PENDAPATAN - LO						
2	PENDAPATAN ASLI DAERAH - LO						
3	Pendapatan Pajak Daerah - LO						
4	Pajak Kendaraan Bermotor (PKB) - LO		-	-	-	#DIV/0!	
5	Bea Balik Nama Kendaraan Bermotor (BBNKB) - LO		-	-	-	#DIV/0!	
6	Pajak Bahan Bakar Kendaraan Bermotor (PBBKB) - LO		-	-	-	#DIV/0!	
7	Pajak Air Permukaan - LO		-	-	-	#DIV/0!	
8	Pajak Rokok - LO		-	-	-	#DIV/0!	
9	Pendapatan Retribusi Daerah - LO						
10	Retribusi Jasa Umum - LO		6.312.626.300,00	2.798.197.000,00	3.514.429.300,00	125,90	
11	Retribusi Jasa Usaha - LO		-	-	-	#DIV/0!	
12	Retribusi Perizinan Tertentu - LO		6.312.626.300,00	2.798.197.000,00	3.514.429.300,00	125,90	
13	Pendapatan Hasil Pengelolaan Kekayaan Daerah yang dipisahkan - LO		-	-	-	#DIV/0!	
14	Bagian Laba yang Dibagikan kepada Pemerintah Daerah (Dividen) atas Penyertaan Modal pada BUMN - LO		-	-	-	#DIV/0!	
15	Bagian Laba yang Dibagikan kepada Pemerintah Daerah (Dividen) atas Penyertaan Modal pada BUMD - LO		-	-	-	#DIV/0!	
16	Bagian Laba yang Dibagikan kepada Pemerintah Daerah (Dividen) atas Penyertaan Modal pada Perusahaan Swasta-LO		-	-	-	#DIV/0!	
17	Lain-Lain PAD yang Sah - LO						
18	Hasil Penjualan BMD yang Tidak Dipisahkan - LO		335.302.750,00	-	335.302.750,00	#DIV/0!	
19	Hasil Selisih Lebih Tukar Menukar BMD yang Tidak Dipisahkan - LO		-	-	-	#DIV/0!	
20	Hasil Pemanfaatan BMD yang Tidak Dipisahkan - LO		-	-	-	#DIV/0!	
21	Hasil Kerja Sama Daerah - LO		-	-	-	#DIV/0!	
22	Jasa Giro - LO		-	-	-	#DIV/0!	
23	Hasil Pengelolaan Dana Bergulir - LO		-	-	-	#DIV/0!	
24	Pendapatan Bunga - LO		-	-	-	#DIV/0!	
25	Penerimaan atas Tuntutan Ganti Kerugian Keuangan Daerah - LO		-	-	-	#DIV/0!	
26	Penerimaan Komisi, Potongan, atau Bentuk Lain - LO		-	-	-	#DIV/0!	
27	Penerimaan Keuntungan dari Selisih Nilai Tukar Rupiah terhadap Mata Uang Asing - LO		335.302.750,00	-	335.302.750,00	#DIV/0!	
28	Pendapatan Denda atas Keterlambatan Pelaksanaan Pekerjaan - LO		-	-	-	#DIV/0!	
29	Pendapatan Denda Pajak Daerah - LO		-	-	-	#DIV/0!	
30	Pendapatan Denda Retribusi Daerah - LO		-	-	-	#DIV/0!	
31	Pendapatan Hasil Eksekusi atas Jaminan - LO		-	-	-	#DIV/0!	
32	Pendapatan dari Pengembalian - LO		-	-	-	#DIV/0!	
33	Pendapatan BLUD - LO		-	-	-	#DIV/0!	
34	Pendapatan Denda Pemanfaatan BMD yang tidak Dipisahkan - LO		-	-	-	#DIV/0!	
35	Pendapatan Dana Kapitas Jaminan Kesehatan Nasional (JKN) pada Fasilitas Kesehatan Tingkat Pertama (FKTP) - LO		-	-	-	#DIV/0!	
36	Pendapatan Hasil Pengelolaan Dana Bergulir - LO		-	-	-	#DIV/0!	
37	Pendapatan Berdasarkan Putusan Pengadilan (Inkracht) - LO		-	-	-	#DIV/0!	
38	Pendapatan Denda atas Pelanggaran Peraturan Daerah - LO		-	-	-	#DIV/0!	
39	Pendapatan Zakat - LO		-	-	-	#DIV/0!	
40	Jumlah Pendapatan Asli Daerah - LO		6.647.929.050,00	2.798.197.000,00	3.849.732.050,00	137,58	
41							
42	PENDAPATAN TRANSFER - LO						
43	Pendapatan Transfer Pemerintah Pusat- LO						
44	Dana Perimbangan- LO		-	-	-	#DIV/0!	
45	Dana Insentif Daerah (DID)- LO		-	-	-	#DIV/0!	
46	Pendapatan Transfer Antar Daerah- LO		-	-	-	#DIV/0!	
47	Pendapatan Bagi Hasil- LO		-	-	-	#DIV/0!	
48	Bantuan Keuangan- LO		-	-	-	#DIV/0!	
49	Jumlah Pendapatan Transfer - LO		-	-	-	#DIV/0!	
50							
51	LAIN-LAIN PENDAPATAN YANG SAH - LO						
52	Pendapatan Hibah- LO						
53	Pendapatan Hibah dari Pemerintah Pusat- LO		-	-	-	#DIV/0!	
54	Pendapatan Hibah dari Pemerintah Daerah Lainnya- LO		-	-	-	#DIV/0!	
55	Pendapatan Hibah dari Kelompok Masyarakat/Perorangan Dalam Negeri- LO		-	-	-	#DIV/0!	
56	Pendapatan Hibah dari Badan/Lembaga/ Organisasi Dalam Negeri/Luar Negeri- LO		-	-	-	#DIV/0!	
57	Sumbangan Pihak Ketiga/Sejenis- LO		-	-	-	#DIV/0!	
58	Dana Darurat- LO		-	-	-	#DIV/0!	
59	Dana Darurat- LO		-	-	-	#DIV/0!	
60	Lain-lain Pendapatan Sesuai dengan Ketentuan Peraturan Perundang-Undangan- LO		-	-	-	#DIV/0!	
61	Lain-lain Pendapatan- LO		-	-	-	#DIV/0!	
62	Jumlah Lain-Lain Pendapatan Yang Sah - LO		-	-	-	#DIV/0!	
63							
64	JUMLAH PENDAPATAN DAERAH - LO		6.647.929.050,00	2.798.197.000,00	3.849.732.050,00	137,58	
65							
66	BEBAN						
67	BEBAN OPERASIONAL						
68	Beban Pegawai						
69	Beban Gaji dan Tunjangan ASN		24.701.090.487,00	24.953.327.770,00	(252.237.283,00)	(1,01)	
70	Beban Tambahan Penghasilan ASN		11.026.199.212,00	11.766.468.853,00	(743.269.641,00)	(6,32)	
71	Tambahan Penghasilan berdasarkan Ferlimbangan Objektif Lainnya ASN		12.954.691.275,00	12.439.708.917,00	514.982.358,00	4,14	
72	Beban Gaji dan Tunjangan DPRD		720.200.000,00	744.150.000,00	(23.950.000,00)	(3,22)	
73	Beban Gaji dan Tunjangan KDH/WKDH		-	-	-	#DIV/0!	
74	Beban Penerimaan Lainnya Pimpinan DPRD serta KDH/WKDH		-	-	-	#DIV/0!	
75	Beban Gaji dan Tunjangan MRP		-	-	-	#DIV/0!	
76	Beban Pegawai BOS		-	-	-	#DIV/0!	
77	Beban Pegawai BOSP		-	-	-	#DIV/0!	
78	Beban Pegawai BLUD		-	-	-	#DIV/0!	
79	Beban Barang dan Jasa		85.082.840.030,06	51.973.351.129,96	33.109.488.900,10	63,70	
80	Beban Barang		15.387.250.622,60	10.783.627.129,40	4.603.623.493,20	42,69	
81	Beban Jasa		34.196.351.146,46	24.537.142.809,56	9.559.208.336,90	38,80	
82	Beban Pemeliharaan		2.151.487.687,00	1.278.448.536,00	873.039.151,00	68,29	
83	Beban Barang dan/atau Jasa untuk Diserahkan/Dijual/ Diberikan kepada Masyarakat/Pihak Ketiga		16.719.055.574,00	14.563.874.655,00	2.155.180.919,00	14,80	
84	Beban Barang dan Jasa BOP		16.628.695.000,00	710.258.000,00	15.918.437.000,00	2.241,22	
85	Beban Barang dan Jasa BOS		-	-	-	#DIV/0!	
86	Beban Bunga						
87	Beban Bunga Utang Pinjaman kepada Pemerintah Pusat		-	-	-	#DIV/0!	
88	Beban Bunga Utang Pinjaman kepada Pemerintah Daerah Lain		-	-	-	#DIV/0!	
89	Beban Bunga Utang Pinjaman kepada Lembaga Keuangan Bank (LKB)		-	-	-	#DIV/0!	
90	Beban Bunga Utang Pinjaman kepada Lembaga Keuangan Bukan Bank (LKBB)		-	-	-	#DIV/0!	
91	Beban Bunga Utang Kepada Masyarakat (Obligasi)		-	-	-	#DIV/0!	
92	Beban Bunga Utang Pinjaman BLUD		-	-	-	#DIV/0!	
93	Beban Subsidi						
94	Beban Subsidi kepada BUMN		-	-	-	#DIV/0!	
95	Beban Subsidi kepada BUMD		-	-	-	#DIV/0!	
96	Beban Subsidi kepada Badan Usaha Milik Swasta		-	-	-	#DIV/0!	
97	Beban Subsidi kepada Koperasi		-	-	-	#DIV/0!	
98	Beban Hibah		110.325.000.000,00	114.811.350.000,00	(4.486.350.000,00)	(3,91)	
99	Beban Hibah kepada Pemerintah Pusat		-	-	-	#DIV/0!	
100	Beban Hibah kepada Pemerintah Daerah Lainnya		-	738.350.000,00	(738.350.000,00)	(100,00)	
101	Beban Hibah kepada BUMN		-	-	-	#DIV/0!	
102	Beban Hibah kepada BUMD		-	-	-	#DIV/0!	
103	Beban Hibah kepada Badan, Lembaga, Organisasi Kemasyarakatan yang Berbadan Hukum Indonesia		110.325.000.000,00	114.073.000.000,00	(3.748.000.000,00)	(3,29)	
104	Beban Hibah Dana BOS		-	-	-	#DIV/0!	
105	Beban Hibah Bantuan Keuangan kepada Partai Politik		-	-	-	#DIV/0!	
106	Beban Bantuan Sosial						
107	Beban Bantuan Sosial kepada Individu		-	-	-	#DIV/0!	
108	Beban Bantuan Sosial kepada Keluarga		-	-	-	#DIV/0!	
109	Beban Bantuan Sosial kepada Kelompok Masyarakat		-	-	-	#DIV/0!	
110	Beban Bantuan Sosial kepada Lembaga Non Pemerintah (Bidang Pendidikan, Keagamaan dan Bidang Lainnya)		-	-	-	#DIV/0!	

NO	URAIAN	REF	2023	2022	Kenaliran (Penurunan)	%
111	Beban Penyisihan Piutang		-	-	-	#DIV/0!
112	Beban Penyisihan Piutang Pajak Daerah		-	-	-	#DIV/0!
113	Beban Penyisihan Piutang Retribusi Daerah		-	-	-	#DIV/0!
114	Beban Penyisihan Piutang hasil Pengelolaan Kekayaan Daerah yang Dipisahkan		-	-	-	#DIV/0!
115	Beban Penyisihan Piutang Lain-Lain Pendapatan Asli Daerah yang Sah		-	-	-	#DIV/0!
116	Beban Penyisihan Piutang Transfer Pemerintah Pusat		-	-	-	#DIV/0!
117	Beban Penyisihan Piutang Transfer Antar Daerah		-	-	-	#DIV/0!
118	Beban Penyisihan Piutang Lainnya		-	-	-	#DIV/0!
119	Beban Penyusutan dan Amortisasi		-	-	-	#DIV/0!
120	Beban Penyusutan Peralatan dan Mesin		34.485.939.046,13	16.909.045.977,53	17.576.893.068,60	103,95
121	Beban Penyusutan Gedung dan Bangunan		16.589.839.923,36	10.473.143.585,00	6.116.896.338,36	58,40
122	Beban Penyusutan Jalan, Irigasi dan Jaringan		15.468.416.312,60	5.856.126.280,02	9.612.290.032,58	164,14
123	Beban Penyusutan Aset Tetap Lainnya		2.137.619.913,47	334.005.974,01	1.803.613.939,46	539,99
124	Beban Penyusutan Aset Lainnya		-	-	-	#DIV/0!
125	Beban Amortisasi Aset Tak Berwujud		-	11.706.334,34	(11.706.334,34)	(100,00)
	Beban Penyusutan Aset Lainnya-Aset Lain-Lain		275.996.549,94	234.063.804,16	41.932.745,78	17,92
126	Beban Lain-Lain		14.066.346,76	-	14.066.346,76	#DIV/0!
127	Beban Lain-Lain		-	-	-	#DIV/0!
128			-	-	-	#DIV/0!
129			-	-	-	#DIV/0!
130	Jumlah Beban Operasional		254.594.869.563,19	208.647.074.877,49	45.947.794.685,70	22,02
131	BEBAN TRANSFER					
132	Beban Bagi Hasil		-	-	-	#DIV/0!
133	Beban Bagi Hasil Pajak Daerah Kepada Pemerintahan Kabupaten/Kota dan Desa		-	-	-	#DIV/0!
134	Beban Bantuan Keuangan		-	-	-	#DIV/0!
135	Beban Bantuan Keuangan antar Daerah Provinsi		-	-	-	#DIV/0!
136	Beban Bantuan Keuangan antar Daerah Kabupaten/Kota		-	-	-	#DIV/0!
137	Beban Bantuan Keuangan Daerah Provinsi ke Kabupaten/Kota		-	-	-	#DIV/0!
138	Beban Bantuan Keuangan Kabupaten/Kota ke Daerah Provinsi		-	-	-	#DIV/0!
139	Beban Bantuan Keuangan Daerah Provinsi atau Kabupaten/Kota kepada Desa		-	-	-	#DIV/0!
140			-	-	-	#DIV/0!
141	Jumlah Beban Transfer		-	-	-	#DIV/0!
142						
143	JUMLAH BEBAN		254.594.869.563,19	208.647.074.877,49	45.947.794.685,70	22,02
144	SURPLUS/DEFISIT DARI OPERASIONAL		(247.946.940.513,19)	(205.848.877.877,49)	(42.098.062.635,70)	20,45
145						
146	SURPLUS/DEFISIT DARI KEGIATAN NON OPERASIONAL					
147	SURPLUS NON OPERASIONAL					
148	Surplus Penjualan/Pertukaran/Pelepasan Aset Non Lancar-LO		-	-	-	#DIV/0!
149	Surplus Penjualan BMD yang Tidak Dipisahkan-LO		-	-	-	#DIV/0!
150	Surplus Pertukaran BMD yang Tidak Dipisahkan-LO		-	-	-	#DIV/0!
151	Surplus Pelepasan Investasi Jangka Panjang-LO		-	-	-	#DIV/0!
152	Surplus Penyelesaian Kewajiban Jangka Panjang-LO		-	-	-	#DIV/0!
153	Surplus Penyelesaian Utang kepada Pemerintah Pusat-LO		-	-	-	#DIV/0!
154	Surplus Penyelesaian Utang kepada Lembaga Keuangan Bank (LKB)-LO		-	-	-	#DIV/0!
155	Surplus Penyelesaian Utang kepada Lembaga Keuangan Bukan Bank (LKBB)-LO		-	-	-	#DIV/0!
156	Surplus Penyelesaian Premium (Diskonto) Obligasi-LO		-	-	-	#DIV/0!
157	Surplus dari Kegiatan Non Operasi Lainnya - LO		-	-	-	#DIV/0!
158	Surplus dari Kegiatan Non Operasi Lainnya - LO		-	-	-	#DIV/0!
159	Surplus Pelepasan Investasi Jangka Pendek-LO		-	-	-	#DIV/0!
160			-	-	-	#DIV/0!
161	Jumlah Surplus Non Operasional		-	-	-	#DIV/0!
162	DEFISIT NON OPERASIONAL					
163	Defisit Penjualan/Pertukaran/Pelepasan Aset Non Lancar-LO		-	-	-	#DIV/0!
164	Defisit Penjualan BMD yang Tidak Dipisahkan- LO		-	-	-	#DIV/0!
165	Defisit Tukar Menukar BMD yang Tidak Dipisahkan-LO		-	-	-	#DIV/0!
166	Defisit Pelepasan Investasi Jangka Panjang-LO		-	-	-	#DIV/0!
167	Defisit Penghapusan BMD yang Tidak Dipisahkan-LO		-	-	-	#DIV/0!
168	Defisit Penyelesaian Kewajiban Jangka Panjang-LO		-	-	-	#DIV/0!
169	Defisit Penyelesaian Utang kepada Pemerintah Pusat-LO		-	-	-	#DIV/0!
170	Defisit Penyelesaian Utang kepada Lembaga Keuangan Bank (LKB)-LO		-	-	-	#DIV/0!
171	Defisit Penyelesaian Utang kepada Lembaga Keuangan Bukan Bank (LKBB)-LO		-	-	-	#DIV/0!
172	Defisit dari Kegiatan Non Operasi Lainnya - LO		-	220.052,08	(220.052,08)	(100,00)
173	Defisit dari Kegiatan Non Operasi Lainnya - LO		-	220.052,08	(220.052,08)	(100,00)
174	Defisit Pelepasan investasi Jangka Pendek-LO		-	-	-	#DIV/0!
175			-	-	-	#DIV/0!
176	Jumlah Defisit Non Operasional		-	220.052,08	(220.052,08)	(100,00)
177	JUMLAH SURPLUS/DEFISIT DARI KEGIATAN NON OPERASIONAL		-	(220.052,08)	220.052,08	(100,00)
178						
179	SURPLUS/DEFISIT SEBELUM POS LUAR BIASA		(247.946.940.513,19)	(205.849.097.929,57)	(42.097.842.583,62)	20,45
180						
181	POS LUAR BIASA					
182	BEBAN LUAR BIASA					
183	Beban Luar Biasa		-	-	-	#DIV/0!
184	Beban Tidak Terduga		-	-	-	#DIV/0!
185	Beban Luar Biasa Lainnya		-	-	-	#DIV/0!
186			-	-	-	#DIV/0!
187	JUMLAH BEBAN LUAR BIASA		-	-	-	#DIV/0!
188			-	-	-	#DIV/0!
189	JUMLAH POS LUAR BIASA		-	-	-	#DIV/0!
190	SURPLUS/DEFISIT LAPORAN OPERASIONAL		(247.946.940.513,19)	(205.849.097.929,57)	(42.097.842.583,62)	20,45

* Lihat Catatan atas Laporan Keuangan yang merupakan bagian tidak terpisahkan dari Laporan Keuangan secara keseluruhan.



PEMERINTAH DAERAH PROVINSI JAWA TENGAH
LAPORAN PERUBAHAN EKUITAS
 DINAS KEPEMUDAAN, OLAH RAGA DAN PARIWISATA
 TAHUN ANGGARAN 2023
 Periode Tanggal Laporan : 01 Januari 2023 s.d. 31 Desember 2023

NO	URAIAN	2023	2022
1	Ekuitas Awal		
2	Surplus/Defisit-LO	931.390.701.446,01	858.747.991.199,37
3	RK PPKD	(247.946.940.513,19)	(205.849.097.929,57)
4	Dampak Kumulatif Perubahan Kebijakan/Kesalahan Mendasar	244.086.870.849,00	271.413.903.329,00
		213.361.989,28	7.077.904.847,21
4.1	Koreksi/Penyesuaian Kas	-	-
	- Koreksi/Penyesuaian Tambah Kas PPKD		
	- Koreksi/Penyesuaian Tambah Kas Bendahara Pengeluaran		
	- Koreksi/Penyesuaian Tambah Kas Bendahara Penerimaan		
	- Koreksi/Penyesuaian Tambah Kas BLUD		
	- Koreksi/Penyesuaian Tambah Setara kas		
	- Koreksi/Penyesuaian Tambah Kas Bendahara Sekolah		
	- Koreksi/Penyesuaian Kurang Kas Bendahara Pengeluaran		
	- Koreksi/Penyesuaian Kurang Kas Bendahara Penerimaan		
	- Koreksi/Penyesuaian Kurang Kas BLUD		
	- Koreksi/Penyesuaian Kurang Kas Bendahara Sekolah		
	- Koreksi/Penyesuaian Kurang Setara kas		
4.2	Koreksi/Penyesuaian Piutang	-	-
	- Koreksi/Penyesuaian Tambah Piutang Pajak		
	- Koreksi/Penyesuaian Tambah Piutang Retribusi		
	- Koreksi/Penyesuaian Tambah Piutang Lainnya		
	- Koreksi/Penyesuaian Kurang Piutang Pajak		
	- Koreksi/Penyesuaian Kurang Piutang Retribusi		
	- Koreksi/Penyesuaian Kurang Piutang Lainnya		
4.3	Koreksi/Penyesuaian Penyisihan Piutang	-	-
	- Koreksi/Penyesuaian Tambah Penyisihan Piutang		
	- Koreksi/Penyesuaian Kurang Penyisihan Piutang		
4.4	Koreksi/Penyesuaian Persediaan	-	-
	- Koreksi/Penyesuaian Tambah Persediaan Tahun Sebelumnya		
	- Koreksi/Penyesuaian Tambah Persediaan dari Distribusi Antar SKPD		
	- Koreksi/Penyesuaian Tambah Persediaan Tahun Sebelumnya		
	- Koreksi/Penyesuaian Kurang Persediaan dari Distribusi Antar SKPD		
4.5	Koreksi/Penyesuaian Investasi Non Permanen	-	-
	- Koreksi/Penyesuaian Tambah Investasi Non Permanen		
	- Koreksi/Penyesuaian Kurang investasi Non Permanen		
4.6	Koreksi/Penyesuaian Penyisihan Investasi Non Permanen	-	-
	- Koreksi/Penyesuaian Tambah Penyisihan Investasi Non Permanen		
	- Koreksi/Penyesuaian Kurang Penyisihan Investasi Non Permanen		
4.7	Koreksi/Penyesuaian Investasi Permanen	-	-
	- Koreksi/Penyesuaian Tambah Investasi Permanen		
	- Koreksi/Penyesuaian Kurang investasi Permanen		
4.8	Koreksi/Penyesuaian Aset Tetap	691.801.000,00	1.831.745.377,00
	- Koreksi/Penyesuaian Tambah Aset Tetap dari Mutasi Belanja Tidak Terduga		
	- Koreksi/Penyesuaian Tambah Aset Tetap dari Mutasi Antar SKPD	691.801.000,00	108.420.000,00
	- Koreksi/Penyesuaian Tambah Reklasifikasi antar Aset Tetap		
	- Koreksi/Penyesuaian Tambah Reklasifikasi dari Aset Lainnya		
	- Koreksi/Penyesuaian Tambah Penilaian Aset Tetap	1.378.923.409,00	568.689.102.282,00
	- Koreksi/Penyesuaian Tambah Aset Tetap dari Aset Ekstrakomtable		
	- Koreksi/Penyesuaian Kurang Reklasifikasi antar Aset Tetap		
	- Koreksi/Penyesuaian Kurang Reklasifikasi ke Aset Lainnya		
	- Koreksi/Penyesuaian Kurang Aset Tetap dari Mutasi Belanja Tidak		
	- Koreksi/Penyesuaian Kurang Aset Tetap dari Mutasi Antar SKPD	(450.000.000,00)	
	- Koreksi/Penyesuaian Kurang Penilaian Aset Tetap	(928.923.409,00)	(566.965.776.905,00)
4.9	Koreksi/Penyesuaian Penyusutan	(478.439.010,72)	5.246.159.470,21
	- Koreksi/Penyesuaian Tambah Penyusutan	(1.021.801.000,00)	(69.261.300,00)
	- Koreksi/Penyesuaian Kurang Penyusutan	543.361.989,28	5.315.420.770,21
4.10	Koreksi/Penyesuaian Aset Lainnya	-	-
	- Koreksi/Penyesuaian Tambah Aset Tak Berwujud		
	- Koreksi/Penyesuaian Tambah Koreksi Aset Lainnya		
	- Koreksi/Penyesuaian Tambah Mutasi dari Aset Tetap		
	- Koreksi/Penyesuaian Tambah Aset Pemanfaatan		
	- Koreksi/Penyesuaian Kurang Aset Tak Berwujud		
	- Koreksi/Penyesuaian Kurang Mutasi ke Aset Tetap		
	- Koreksi/Penyesuaian Kurang Koreksi Aset Lainnya		
	- Koreksi/Penyesuaian Kurang Aset Pemanfaatan		
4.11	Koreksi/Penyesuaian Amortisasi	-	-
	- Koreksi/Penyesuaian Tambah Amortisasi		
	- Koreksi/Penyesuaian Kurang Amortisasi		
4.12	Koreksi/Penyesuaian Penyusutan Aset Lainnya	-	-
	- Koreksi/Penyesuaian Tambah Penyusutan Aset Lainnya		
	- Koreksi/Penyesuaian Kurang Penyusutan Aset Lainnya		
4.13	Koreksi/Penyesuaian Hutang Belanja Pegawai	-	-
	- Koreksi/Penyesuaian Tambah Hutang		
	- Koreksi/Penyesuaian Kurang Hutang		

NO	URAIAN	2023	2022
4.14	Koreksi/Penyesuaian Hutang Belanja Barang dan Jasa	-	-
	- Koreksi/Penyesuaian Tambah Hutang		
	- Koreksi/Penyesuaian Kurang Hutang		
4.15	Koreksi/Penyesuaian Lain-Lain	-	-
	- Koreksi/Penyesuaian Tambah Lain-Lain		
	- Koreksi/Penyesuaian Kurang Lain-Lain		
5	Ekuitas Akhir	927.743.993.771,10	931.390.701.446,01

Ekuitas Neraca	927.743.993.771,10	931.390.701.446,01
Difference		-





PEMERINTAH PROVINSI JAWA TENGAH
NERACA KOMPARATIF
DINAS KEPEMUDAAN, OLAH RAGA DAN PARIWISATA
 Per 31 Desember 2023

(Dalam Rupiah)

NO	URAIAN	REF	2023	2022
1	ASET			
2	ASET LANCAR			
3	Kas dan Setara Kas			
4	Kas di Kas Daerah		-	-
5	Kas di Bendahara Penerimaan		-	-
6	Kas di Bendahara Pengeluaran		-	-
7	Kas di BLUD		-	-
8	Kas Dana BOS		-	-
9	Kas Dana Kapitasi pada FKTP		-	-
10	Kas Lainnya		-	-
11	Setara Kas		-	-
12	Kas Dana Desa		-	-
13	Kas Dana BOSP		-	-
14	Kas Dana BOK Puskesmas		-	-
15	Investasi Jangka Pendek			
16	Investasi dalam Saham		-	-
17	Investasi dalam Deposito		-	-
18	Investasi dalam SUN		-	-
19	Investasi dalam SBI		-	-
20	Investasi dalam SPN		-	-
21	Investasi Jangka Pendek BLUD		-	-
22	Piutang Pajak Daerah			
23	Piutang Pajak Kendaraan Bermotor (PKB)		-	-
24	Piutang Bea Balik Nama Kendaraan Bermotor		-	-
25	Piutang Pajak Bahan Bakar Kendaraan Bermotor (PBBKB)		-	-
26	Piutang Pajak Air Permukaan		-	-
27	Piutang Pajak Rokok		-	-
28	Piutang Pajak Hotel		-	-
29	Piutang Pajak Restoran		-	-
30	Piutang Pajak Hiburan		-	-
31	Piutang Pajak Reklame		-	-
32	Piutang Pajak Penerangan Jalan		-	-
33	Piutang Pajak Parkir		-	-
34	Piutang Pajak Air Tanah		-	-
35	Piutang Pajak Sarang Burung Walet		-	-
36	Piutang Pajak Mineral Bukan Logam dan Batuan		-	-
37	Piutang Pajak Bumi dan Bangunan Pedesaan dan Perkotaan (PBBP2)		-	-
38	Piutang Bea Perolehan Hak Atas Tanah dan Bangunan (BPHTB)		-	-
39	Piutang Retribusi Daerah			
40	Piutang Retribusi Jasa Umum		-	-
41	Piutang Retribusi Jasa Usaha		-	-
42	Piutang Retribusi Perizinan Tertentu		-	-
43	Piutang Hasil Pengelolaan Kekayaan Daerah yang Dipisahkan			
44	Piutang Bagian Laba yang Dibagikan kepada Pemerintah Daerah (Divide		-	-
45	Piutang Bagian Laba yang dibagikan Kepada Pemerintah Daerah (Divide		-	-
46	Piutang Bagian Laba yang Dibagikan kepada Pemerintah Daerah (Divide		-	-
47	Piutang Lain-lain PAD yang Sah		370.051.669,00	370.051.669,00
48	Piutang Hasil Penjualan BMD yang Tidak Dipisahkan		-	-
49	Piutang Hasil Selisih Lebih Tukar Menukar BMD yang Tidak Dipisahkan		-	-
50	Piutang Hasil Pemanfaatan BMD yang Tidak Dipisahkan		370.051.669,00	370.051.669,00
51	Piutang Hasil Kerja Sama Daerah		-	-
52	Piutang Jasa Giro		-	-
53	Piutang Hasil Pengelolaan Dana Bergulir		-	-
54	Piutang Pendapatan Bunga		-	-
55	Piutang Penerimaan atas Tuntutan Ganti Kerugian Keuangan Daerah		-	-
56	Piutang Penerimaan Komisi, Potongan, atau Bentuk Lain		-	-
57	Piutang Penerimaan Keuntungan dari Selisih Nilai Tukar Rupiah Terhadap Mata Uang Asing		-	-

NO	URAIAN	REFF	2023	2022
58	Piutang Pendapatan Denda atas Keterlambatan Pelaksanaan Pekerjaan		-	-
59	Piutang Pendapatan Denda Pajak Daerah		-	-
60	Piutang Pendapatan Denda Retribusi Daerah		-	-
61	Piutang Pendapatan Hasil Eksekusi atas Jaminan		-	-
62	Piutang Pendapatan dari Pengembalian		-	-
63	Piutang Pendapatan BLUD		-	-
64	Piutang Pendapatan Denda Pemanfaatan BMD yang Tidak Dipisahkan		-	-
65	Piutang Pendapatan Dana Kapitasi Jaminan Kesehatan Nasional (JKN) pada Fasilitas Kesehatan Tingkat Pertama (FKTP)		-	-
66	Piutang Pendapatan Hasil Pengelolaan Dana Bergulir		-	-
67	Piutang Pendapatan Berdasarkan Putusan Pengadilan (Inkracht)		-	-
68	Piutang Pendapatan Denda atas Pelanggaran Peraturan Daerah		-	-
69	Piutang Pendapatan Zakat, Infaq, Shadaqah, dan Wakaf		-	-
70	Piutang Pendapatan Hasil Pelaksanaan Perjanjian/Kontrak		-	-
71	Piutang Transfer Pemerintah Pusat		-	-
72	Piutang Dana Perimbangan		-	-
73	Piutang Dana Insentif Daerah (DID)		-	-
74	Piutang Dana Otonomi Khusus dan Tambahan Infrastruktur		-	-
75	Piutang Dana Keistimewaan		-	-
76	Piutang Dana Desa		-	-
77	Piutang Insentif Fiskal		-	-
78	Piutang Transfer Antar Daerah		-	-
79	Piutang Bagi Hasil		-	-
80	Piutang Bantuan Keuangan		-	-
81	Piutang Lainnya		-	-
82	Bagian Lancar Tagihan Jangka Panjang		-	-
83	Bagian Lancar Tagihan Pinjaman Jangka Panjang		-	-
84	Bagian Lancar Tagihan Penjualan Angsuran		-	-
85	Bagian Lancar Tuntutan Ganti Kerugian Daerah		-	-
86	Uang Muka		-	-
87	Penyisihan Piutang		(370.051.669,00)	(370.051.669,00)
88	Penyisihan Piutang Pendapatan		(370.051.669,00)	(370.051.669,00)
89	Penyisihan Piutang Lainnya		-	-
90	Beban Dibayar Dimuka		308.122.203,43	171.019.894,44
91	Beban Dibayar Dimuka		308.122.203,43	171.019.894,44
92	Beban Dibayar Dimuka-Sewa		-	-
93	Persediaan		756.336.000,00	13.492.395,60
94	Barang Pakai Habis		756.336.000,00	13.492.395,60
95	Barang Tak Habis Pakai		-	-
96	Barang Bekas Dipakai		-	-
97	JUMLAH ASET LANCAR		1.064.458.203,43	184.512.290,04
98				
99	INVESTASI JANGKA PANJANG			
100	Investasi Jangka Panjang Non Permanen		-	-
101	Investasi kepada Badan Usaha Milik Negara		-	-
102	Investasi kepada Badan Usaha Milik Daerah		-	-
103	Investasi dalam Obligasi		-	-
104	Investasi dalam Proyek Pembangunan		-	-
105	Dana Bergulir		-	-
106	Investasi Jangka Panjang Permanen		-	-
107	Penyertaan Modal		-	-
108	Investasi-Pemberian Pinjaman Daerah		-	-
109	JUMLAH INVESTASI JANGKA PANJANG		-	-
110				
111	ASET TETAP			
112	Tanah		73.047.744.000,00	73.047.744.000,00
113	Tanah		73.047.744.000,00	73.047.744.000,00
114	Peralatan dan Mesin		94.965.518.110,00	95.594.811.236,00
115	Alat Besar		2.905.318.819,00	3.174.513.819,00
116	Alat Angkutan		5.122.638.082,00	4.693.887.082,00
117	Alat Bengkel dan Alat Ukur		80.800.000,00	126.100.000,00
118	Alat Pertanian		-	-
119	Alat Kantor dan Rumah Tangga		35.703.582.015,00	36.571.039.019,00
120	Alat Studio, Komunikasi, dan Pemancar		5.711.582.530,00	5.802.218.030,00
121	Alat Kedokteran dan Kesehatan		20.100.000,00	20.100.000,00
122	Alat Laboratorium		203.850.000,00	203.850.000,00
123	Alat Persenjataan		-	-

NO	URAIAN	REF	2023	2022
124	Komputer		4.485.548.990,00	4.740.120.612,00
125	Alat Eksplorasi		-	-
126	Alat Pengeboran		-	-
127	Alat Produksi, Pengolahan, dan Pemurnian		-	-
128	Alat Bantu Eksplorasi		-	-
129	Alat Keselamatan Kerja		390.665.891,00	390.665.891,00
130	Alat Peraga		-	-
131	Peralatan Proses/Produksi		-	-
132	Rambu-rambu		-	-
133	Peralatan Olahraga		40.341.431.783,00	39.872.316.783,00
134	Gedung dan Bangunan		778.103.095.006,00	751.023.640.072,00
135	Bangunan Gedung		765.083.525.959,00	738.362.143.456,00
136	Monumen		3.653.127.820,00	3.653.127.820,00
137	Bangunan Menara		-	-
138	Tugu Titik Kontrol/Pasti		9.366.441.227,00	9.008.368.796,00
139	Jalan, Irigasi, dan Jaringan		19.629.115.996,00	20.128.476.405,00
140	Jalan dan Jembatan		14.436.293.695,00	14.330.793.695,00
141	Bangunan Air		4.939.942.078,00	4.958.942.078,00
142	Instalasi		225.454.455,00	225.454.455,00
143	Jaringan		27.425.768,00	613.286.177,00
144	Aset Tetap Lainnya		580.601.253,00	633.223.253,00
145	Bahan Perpustakaan		212.487.500,00	237.639.500,00
146	Barang Bercorak Kesenian/Kebudayaan/ Olahraga		368.113.753,00	395.583.753,00
147	Hewan		-	-
148	Biota Perairan		-	-
149	Tanaman		-	-
150	Barang Koleksi Non Budaya		-	-
151	Aset Tetap Dalam Renovasi		-	-
152	Konstruksi dalam Pengerjaan		42.622.635.120,00	42.965.698.120,00
153	Konstruksi dalam Pengerjaan		-	-
154	Konstruksi Dalam Pengerjaan Tanah		-	-
155	Konstruksi Dalam Pengerjaan Peralatan dan Mesin		-	-
156	Konstruksi Dalam Pengerjaan Gedung dan Bangunan		852.665.000,00	1.195.728.000,00
157	Konstruksi Dalam Pengerjaan Jalan, Jaringan, dan Irigasi		-	-
158	Konstruksi Dalam Pengerjaan Aset Tetap Lainnya		41.769.970.120,00	41.769.970.120,00
159	Akumulasi Penyusutan		(103.753.181.845,35)	(71.729.886.181,82)
160	Akumulasi Penyusutan Peralatan dan Mesin		(55.592.042.468,46)	(40.447.078.406,75)
161	Akumulasi Penyusutan Gedung dan Bangunan		(45.072.954.035,56)	(30.190.494.941,26)
162	Akumulasi Penyusutan Jalan, Jaringan, dan Irigasi		(3.088.185.341,33)	(1.092.312.833,81)
163	Akumulasi Penyusutan Aset Tetap Lainnya		-	-
164	JUMLAH ASET TETAP		905.195.527.639,65	911.663.706.904,18
165				
166	DANA CADANGAN			
167	Dana Cadangan			
168	Dana Cadangan		-	-
169	JUMLAH DANA CADANGAN			
170				
171	ASET LAINNYA			
172	Tagihan Jangka Panjang			
173	Tagihan Penjualan Angsuran		-	-
174	Tuntutan Ganti Kerugian Daerah		-	-
175	Kemitraan dengan Pihak Ketiga		4.339.850.000,00	4.339.850.000,00
176	Kemitraan dengan Pihak Ketiga		4.339.850.000,00	4.339.850.000,00
177	Aset Tak Berwujud		1.545.001.400,00	1.345.501.400,00
178	Aset Tak Berwujud		1.545.001.400,00	1.345.501.400,00
179	Aset Lain-lain		31.020.455.702,00	26.197.698.236,00
180	Aset Lain-Lain		31.020.455.702,00	26.197.698.236,00
181	Akumulasi Amortisasi Aset Tidak Berwujud		(912.580.885,48)	(636.584.335,54)
182	Akumulasi Amortisasi Aset Tidak Berwujud		(912.580.885,48)	(636.584.335,54)
183	Akumulasi Penyusutan Aset Lainnya		(14.369.063.892,05)	(11.703.983.048,67)
184	Akumulasi Penyusutan Aset Lainnya		(14.369.063.892,05)	(11.703.983.048,67)
185	Kas yang Dibatasi Penggunaannya			
186	Uang Jaminan dan/atau Titipan Uang Muka		-	-
187	Dana Transfer Treasury Deposit Facility (TDF)			
188	Dana Transfer Treasury Deposit Facility (TDF)		-	-
189	JUMLAH ASET LAINNYA		21.623.657.324,47	19.542.482.251,79
190				
191	JUMLAH ASET		927.883.643.167,55	931.390.701.446,01
192				

NO	URAIAN	REFF	2023	2022
193	KEWAJIBAN			
194	KEWAJIBAN JANGKA PENDEK			
195	Utang Perhitungan Pihak Ketiga			
196	Utang Taspen		-	-
197	Utang Iuran Jaminan Kesehatan		-	-
198	Utang Iuran Jaminan Kecelakaan Kerja		-	-
199	Utang Iuran Jaminan Kematian		-	-
200	Utang PPh Pusat		-	-
201	Utang PPN Pusat		-	-
202	Utang Taperum		-	-
203	Utang Iuran Wajib Pegawai		-	-
204	Utang Pihak Ketiga Lainnya		-	-
205	Utang Bunga			
206	Utang Bunga kepada Pemerintah Pusat		-	-
207	Utang Bunga kepada Pemerintah Daerah Lain		-	-
208	Utang Bunga kepada Lembaga Keuangan Bank (LKB)		-	-
209	Utang Bunga kepada Lembaga Keuangan Bukan Bank		-	-
210	Utang Bunga kepada Masyarakat		-	-
211	Utang Bunga melalui BLUD		-	-
212	Utang Pinjaman Jangka Pendek			
213	Utang Pinjaman dari Pemerintah Daerah		-	-
214	Utang Pinjaman dari Lembaga Keuangan Bank (LKB)		-	-
215	Utang Pinjaman dari Lembaga Keuangan Bukan Bank (LKBB)		-	-
216	Utang Pinjaman BLUD		-	-
217	Bagian Lancar Utang Jangka Panjang			
218	Bagian Lancar Utang Jangka Panjang dari Pemerintah Pusat		-	-
219	Bagian Lancar Utang Jangka Panjang kepada Lembaga Keuangan Bank		-	-
220	Bagian Lancar Utang Jangka Panjang kepada Lembaga Keuangan Bukan Bank		-	-
221	Bagian Lancar Utang Jangka Panjang dari Masyarakat		-	-
222	Bagian Lancar Utang Jangka Pendek melalui BLUD		-	-
223	Pendapatan Diterima Dimuka			
224	Setoran Kelebihan Pembayaran Dari Pihak III		-	-
225	Uang Muka Penjualan Produk Pemda Dari Pihak III		-	-
226	Uang Muka Lelang Penjualan Aset Daerah		-	-
227	Pendapatan Diterima Dimuka-Belanja Sewa		-	-
228	Pendapatan Diterima Dimuka-Pajak Daerah		-	-
229	Utang Belanja			
230	Utang Belanja Pegawai		-	-
231	Utang Belanja Barang dan Jasa		-	-
232	Utang Belanja Bunga		-	-
233	Utang Belanja Subsidi		-	-
234	Utang Belanja Hibah		-	-
235	Utang Belanja Modal Tanah		-	-
236	Utang Belanja Modal Peralatan dan Mesin		-	-
237	Utang Belanja Modal Gedung dan Bangunan		-	-
238	Utang Belanja Modal Jalan, Jaringan, dan Irigasi		-	-
239	Utang Belanja Aset Tetap Lainnya		-	-
240	Utang Belanja Tidak Terduga		-	-
241	Utang Belanja Bagi Hasil		-	-
242	Utang Belanja Bantuan Keuangan		-	-
243	Utang Belanja Modal Aset Lainnya-Aset Tidak Berwujud		-	-
244	Utang Belanja Modal Aset Lainnya BLUD		-	-
245	Utang Jangka Pendek Lainnya			
246	Utang Kelebihan Pembayaran PAD		-	-
247	Utang Kelebihan Pembayaran Transfer		-	-
248	Utang Kelebihan Pembayaran Lain-Lain Pendapatan Daerah yang Sah		-	-
249	Utang Kemitraan dengan Pihak Ketiga		-	-
250	JUMLAH KEWAJIBAN JANGKA PENDEK		-	-
251				
252	KEWAJIBAN JANGKA PANJANG			
253	Utang kepada Pemerintah Pusat			
254	Utang atas Penerusan Pinjaman Dalam Negeri		-	-
255	Utang atas Penerusan Pinjaman Luar Negeri		-	-
256	Sumber Lainnya sesuai Ketentuan Peraturan Perundang-Undangan		-	-

NO	URAIAN	REF	2023	2022
257	Utang kepada Lembaga Keuangan Bank (LKB)			-
258	Utang kepada Lembaga Keuangan Bank (LKB)-BUMN			-
259	Utang kepada Lembaga Keuangan Bank (LKB)-BUMD			-
260	Utang kepada Lembaga Keuangan Bank (LKB)-Swasta			-
261	Utang kepada Lembaga Keuangan Bukan Bank (LKBB)			-
262	Utang kepada Lembaga Keuangan Bukan Bank (LKBB)-BUMN			-
263	Utang kepada Lembaga Keuangan Bukan Bank (LKBB)-BUMD			-
264	Utang kepada Lembaga Keuangan Bukan Bank (LKBB)-Swasta			-
265	Utang kepada Masyarakat			-
266	Obligasi			-
267	JUMLAH KEWAJIBAN JANGKA PANJANG			-
268				
269	JUMLAH KEWAJIBAN			-
270				
271	EKUITAS			
272	EKUITAS		683.796.772.318,55	659.976.798.117,01
273	Ekuitas		931.604.063.435,29	865.825.896.046,58
274	Surplus/Defisit-LO		(247.807.291.116,74)	(205.849.097.929,57)
275	Ekuitas SAL			
276	Estimasi Pendapatan		-	-
277	Estimasi Penerimaan Pembiayaan		-	-
278	Apropriasi Belanja		-	-
279	Apropriasi Pengeluaran Pembiayaan		-	-
280	Estimasi Perubahan SAL		-	-
281	Surplus/Defisit-LRA		-	-
282	Ekuitas untuk Dikonsolidasikan		244.086.870.849,00	271.413.903.329,00
283	RK PPKD		244.086.870.849,00	271.413.903.329,00
284	JUMLAH EKUITAS		927.883.643.167,55	931.390.701.446,01
285				
286	JUMLAH KEWAJIBAN DAN EKUITAS DANA		927.883.643.167,55	931.390.701.446,01

KEPALA
DINAS KEPEMUDAAN, OLAH RAGA DAN PARIWISATA





PEMERINTAH PROVINSI JAWA TENGAH
DINAS KEPEMUDAAN, OLAH RAGA DAN PARIWISATA
LAPORAN OPERASIONAL
Per 31 Desember 2023 dan 2022

(Dalam Rupiah)

NO	URAIAN	REF	2023	2022	Kenaikan/(Penurunan)	%
1	PENDAPATAN - LO					
2	PENDAPATAN ASLI DAERAH - LO					
3	Pendapatan Pajak Daerah - LO					
4	Pajak Kendaraan Bermotor (PKB) - LO		-	-	-	#DIV/0!
5	Bea Balik Nama Kendaraan Bermotor (BBNKB) - LO		-	-	-	#DIV/0!
6	Pajak Bahan Bakar Kendaraan Bermotor (PBBKB) - LO		-	-	-	#DIV/0!
7	Pajak Air Permukaan - LO		-	-	-	#DIV/0!
8	Pajak Rokok - LO		-	-	-	#DIV/0!
9	Pendapatan Retribusi Daerah - LO					
10	Retribusi Jasa Umum - LO		6.312.626.300,00	2.798.197.000,00	3.514.429.300,00	125,60
11	Retribusi Jasa Usaha - LO					
12	Retribusi Penzinan Tertentu - LO		6.312.626.300,00	2.798.197.000,00	3.514.429.300,00	125,60
13	Pendapatan Hasil Pengelolaan Kekayaan Daerah yang dipisahkan - LO		-	-	-	#DIV/0!
14	Bagian Laba yang Dibagikan kepada Pemerintah Daerah (Dividen) atas Penyertaan Modal pada BUMN - LO		-	-	-	#DIV/0!
15	Bagian Laba yang Dibagikan kepada Pemerintah Daerah (Dividen) atas Penyertaan Modal pada BUMD - LO		-	-	-	#DIV/0!
16	Bagian Laba yang Dibagikan kepada Pemerintah Daerah (Dividen) atas Penyertaan Modal pada Perusahaan Swasta-LO		-	-	-	#DIV/0!
17	Lain-Lain PAD yang Sah - LO		335.302.750,00	-	335.302.750,00	#DIV/0!
18	Hasil Penjualan BMD yang Tidak Dipisahkan - LO		-	-	-	#DIV/0!
19	Hasil Selisih Lebih Tukar Menukar BMD yang Tidak Dipisahkan - LO		-	-	-	#DIV/0!
20	Hasil Pemantauan BMD yang Tidak Dipisahkan - LO		-	-	-	#DIV/0!
21	Hasil Kerja Sama Daerah - LO		-	-	-	#DIV/0!
22	Jasa Giro - LO		-	-	-	#DIV/0!
23	Hasil Pengelolaan Dana Bergulir - LO		-	-	-	#DIV/0!
24	Pendapatan Bunga - LO		-	-	-	#DIV/0!
25	Penerimaan atas Tuntutan Ganti Kerugian Keuangan Daerah - LO		-	-	-	#DIV/0!
26	Penerimaan Komisi, Polongan, atau Bentuk Lain - LO		-	-	-	#DIV/0!
27	Penerimaan Keuntungan dari Selisih Nilai Tukar Rupiah terhadap Mata Uang Asing - LO		335.302.750,00	-	335.302.750,00	#DIV/0!
28	Pendapatan Denda atas Keterlambatan Pelaksanaan Pekerjaan - LO		-	-	-	#DIV/0!
29	Pendapatan Denda Pajak Daerah - LO		-	-	-	#DIV/0!
30	Pendapatan Denda Retribusi Daerah - LO		-	-	-	#DIV/0!
31	Pendapatan Hasil Eksekusi atas Jaminan - LO		-	-	-	#DIV/0!
32	Pendapatan dari Pengembalian - LO		-	-	-	#DIV/0!
33	Pendapatan BLUD - LO		-	-	-	#DIV/0!
34	Pendapatan Denda Pemantauan BMD yang Tidak Dipisahkan - LO		-	-	-	#DIV/0!
35	Pendapatan Dana Kapitasi Jaminan Kesehatan Nasional (JKN) pada Fasilitas Kesehatan Tingkat Pertama (FKTP) - LO		-	-	-	#DIV/0!
36	Pendapatan Hasil Pengelolaan Dana Bergulir - LO		-	-	-	#DIV/0!
37	Pendapatan Berdasarkan Pulasan Pengadilan (Inkracht) - LO		-	-	-	#DIV/0!
38	Pendapatan Denda atas Pelanggaran Peraturan Daerah - LO		-	-	-	#DIV/0!
39	Pendapatan Zakat - LO		-	-	-	#DIV/0!
40	Jumlah Pendapatan Asli Daerah - LO		6.647.929.050,00	2.798.197.000,00	3.849.732.050,00	137,58
41						
42	PENDAPATAN TRANSFER - LO					
43	Pendapatan Transfer Pemerintah Pusat- LO					
44	Dana Perimbangan - LO		-	-	-	#DIV/0!
45	Dana Insentif Daerah (DID)- LO		-	-	-	#DIV/0!
46	Pendapatan Transfer Antar Daerah- LO		-	-	-	#DIV/0!
47	Pendapatan Bagi Hasil- LO		-	-	-	#DIV/0!
48	Bantuan Keuangan - LO		-	-	-	#DIV/0!
49	Jumlah Pendapatan Transfer - LO		-	-	-	#DIV/0!
50						
51	LAIN-LAIN PENDAPATAN YANG SAH - LO					
52	Pendapatan Hibah- LO					
53	Pendapatan Hibah dari Pemerintah Pusat- LO		-	-	-	#DIV/0!
54	Pendapatan Hibah dari Pemerintah Daerah Lainnya- LO		-	-	-	#DIV/0!
55	Pendapatan Hibah dari Kelompok Masyarakat/Petorangan Dalam Negeri- LO		-	-	-	#DIV/0!
56	Pendapatan Hibah dari Badan/Lembaga/ Organisasi Dalam Negeri/Luar Negeri- LO		-	-	-	#DIV/0!
57	Sumbangan Pihak Ketiga/Sejenis- LO		-	-	-	#DIV/0!
58	Dana Darurat- LO		-	-	-	#DIV/0!
59	Dana Darurat- LO		-	-	-	#DIV/0!
60	Lain-lain Pendapatan Sesuai dengan Ketentuan Peraturan Perundang-Undangan- LO		-	-	-	#DIV/0!
61	Lain-lain Pendapatan- LO		-	-	-	#DIV/0!
62	Jumlah Lain-Lain Pendapatan Yang Sah - LO		-	-	-	#DIV/0!
63						
64	JUMLAH PENDAPATAN DAERAH-LO		6.647.929.050,00	2.798.197.000,00	3.849.732.050,00	137,58
65						
66	BEBAN					
67	BEBAN OPERASIONAL					
68	Beban Pegawai		24.701.090.487,00	24.953.327.770,00	(252.237.283,00)	(1,01)
69	Beban Gaji dan Tunjangan ASN		11.026.199.212,00	11.769.468.853,00	(743.269.641,00)	(6,32)
70	Beban Tambahan Penghasilan ASN		12.954.691.275,00	12.439.708.917,00	514.982.358,00	4,14
71	Tambahan Penghasilan berdasarkan Pertimbangan Objektif Lainnya ASN		720.200.000,00	744.150.000,00	(23.950.000,00)	(3,22)
72	Beban Gaji dan Tunjangan DPRD		-	-	-	#DIV/0!
73	Beban Gaji dan Tunjangan KDH/WKDH		-	-	-	#DIV/0!
74	Beban Penerimaan Lainnya Pimpinan DPRD serta KDH/WKDH		-	-	-	#DIV/0!
75	Beban Gaji dan Tunjangan MRP		-	-	-	#DIV/0!
76	Beban Pegawai BOS		-	-	-	#DIV/0!
77	Beban Pegawai BOSP		-	-	-	#DIV/0!
78	Beban Pegawai BLUD		-	-	-	#DIV/0!
79	Beban Barang dan Jasa		84.943.190.633,61	51.973.351.129,96	32.969.839.503,65	63,44
80	Beban Barang		15.387.250.622,60	10.783.627.129,40	4.603.623.493,20	42,69
81	Beban Jasa		34.056.701.750,01	24.637.142.809,56	9.419.558.940,45	38,23
82	Beban Pemeliharaan		2.151.487.687,00	1.278.448.536,00	873.039.151,00	68,29
83	Beban Barang dan/atau Jasa untuk Diserahkan/Dijual/ Diberikan kepada Masyarakat/Pihak Ketiga		16.719.055.574,00	14.563.674.655,00	2.155.380.919,00	14,80
84	Beban Barang dan Jasa BOP		16.628.695.000,00	710.258.000,00	15.918.437.000,00	2.241,22
85	Beban Barang dan Jasa BOS		-	-	-	#DIV/0!
86	Beban Bunga		-	-	-	#DIV/0!
87	Beban Bunga Utang Pinjaman kepada Pemerintah Pusat		-	-	-	#DIV/0!
88	Beban Bunga Utang Pinjaman kepada Pemerintah Daerah Lain		-	-	-	#DIV/0!
89	Beban Bunga Utang Pinjaman kepada Lembaga Keuangan Bank (LKB)		-	-	-	#DIV/0!
90	Beban Bunga Utang Pinjaman kepada Lembaga Keuangan Bukan Bank (LKBB)		-	-	-	#DIV/0!
91	Beban Bunga Utang Kepada Masyarakat (Obligasi)		-	-	-	#DIV/0!
92	Beban Bunga Utang Pinjaman BLUD		-	-	-	#DIV/0!
93	Beban Subsidi		-	-	-	#DIV/0!
94	Beban Subsidi kepada BUMN		-	-	-	#DIV/0!
95	Beban Subsidi kepada BUMD		-	-	-	#DIV/0!
96	Beban Subsidi kepada Badan Usaha Milik Swasta		-	-	-	#DIV/0!
97	Beban Subsidi kepada Koperasi		-	-	-	#DIV/0!
98	Beban Hibah		110.325.000.000,00	114.811.350.000,00	(4.486.350.000,00)	(3,91)
99	Beban Hibah kepada Pemerintah Pusat		-	-	-	#DIV/0!
100	Beban Hibah kepada Pemerintah Daerah Lainnya		-	738.350.000,00	(738.350.000,00)	(100,00)
101	Beban Hibah kepada BUMN		-	-	-	#DIV/0!
102	Beban Hibah kepada BUMD		-	-	-	#DIV/0!
103	Beban Hibah kepada Badan, Lembaga, Organisasi Kemasyarakatan yang Berbadan Hukum Indonesia		110.325.000.000,00	114.073.000.000,00	(3.748.000.000,00)	(3,29)
104	Beban Hibah Dana BOS		-	-	-	#DIV/0!
105	Beban Hibah Bantuan Keuangan kepada Partai Politik		-	-	-	#DIV/0!
106	Beban Bantuan Sosial		-	-	-	#DIV/0!
107	Beban Bantuan Sosial kepada Individu		-	-	-	#DIV/0!
108	Beban Bantuan Sosial kepada Keluarga		-	-	-	#DIV/0!
109	Beban Bantuan Sosial kepada Kelompok Masyarakat		-	-	-	#DIV/0!
110	Beban Bantuan Sosial kepada Lembaga Non Pemerintah (Bidang Pendidikan, Keagamaan dan Bidang Lainnya)		-	-	-	#DIV/0!

NO	URAIAN	REF	2023	2022	Kenalkani (Penurunan)	%
111	Beban Penyisihan Piutang		-	-	-	#DIV/0!
112	Beban Penyisihan Piutang Pajak Daerah		-	-	-	#DIV/0!
113	Beban Penyisihan Piutang Retribusi Daerah		-	-	-	#DIV/0!
114	Beban Penyisihan Piutang hasil Pengelolaan Kekayaan Daerah yang Dipisahkan		-	-	-	#DIV/0!
115	Beban Penyisihan Piutang Lain-Lain Pendapatan Asli Daerah yang Sah		-	-	-	#DIV/0!
116	Beban Penyisihan Piutang Transfer Pemerintah Pusat		-	-	-	#DIV/0!
117	Beban Penyisihan Piutang Transfer Antar Daerah		-	-	-	#DIV/0!
118	Beban Penyisihan Piutang Lainnya		-	-	-	#DIV/0!
119	Beban Penyusutan dan Amortisasi		-	-	-	#DIV/0!
120	Beban Penyusutan Peralatan dan Mesin		34.485.939.046,13	16.909.045.977,53	17.576.893.068,60	103,95
121	Beban Penyusutan Gedung dan Bangunan		16.589.839.923,36	10.473.143.585,00	6.116.696.338,36	58,40
122	Beban Penyusutan Jalan, Irigasi dan Jaringan		15.468.416.312,60	5.856.126.280,02	9.612.290.032,58	164,14
123	Beban Penyusutan Aset Tetap Lainnya		2.137.619.913,47	334.005.974,01	1.803.613.939,46	539,99
124	Beban Penyusutan Aset Lainnya		-	-	-	#DIV/0!
125	Beban Amortisasi Aset Tak Berwujud		-	11.706.334,34	(11.706.334,34)	(100,00)
125	Beban Penyusutan Aset Lainnya-Aset Lain-Lain		275.996.549,94	234.063.804,16	41.932.745,78	17,92
126	Beban Lain-Lain		14.066.346,76	-	14.066.346,76	#DIV/0!
127	Beban Lain-Lain		-	-	-	#DIV/0!
128	Jumlah Beban Operasional		254.455.220.166,74	208.647.074.877,49	45.808.145.289,25	21,95
130						
131	BEBAN TRANSFER					
132	Beban Bagi Hasil		-	-	-	#DIV/0!
133	Beban Bagi Hasil Pajak Daerah Kepada Pemerintahan Kabupaten/Kota dan Desa		-	-	-	#DIV/0!
134	Beban Bantuan Keuangan		-	-	-	#DIV/0!
135	Beban Bantuan Keuangan antar Daerah Provinsi		-	-	-	#DIV/0!
136	Beban Bantuan Keuangan antar Daerah Kabupaten/Kota		-	-	-	#DIV/0!
137	Beban Bantuan Keuangan Daerah Provinsi ke Kabupaten/Kota		-	-	-	#DIV/0!
138	Beban Bantuan Keuangan Kabupaten/Kota ke Daerah Provinsi		-	-	-	#DIV/0!
139	Beban Bantuan Keuangan Daerah Provinsi atau Kabupaten/Kota kepada Desa		-	-	-	#DIV/0!
140	Jumlah Beban Transfer		-	-	-	#DIV/0!
142	JUMLAH BEBAN		254.455.220.166,74	208.647.074.877,49	45.808.145.289,25	21,95
143						
144	SURPLUS/DEFISIT DARI OPERASIONAL		(247.807.291.116,74)	(205.848.877.877,49)	(41.958.413.239,25)	20,38
145						
146	SURPLUS/DEFISIT DARI KEGIATAN NON OPERASIONAL					
147	SURPLUS NON OPERASIONAL					
148	Surplus Penjualan/Pertukaran/Pelepasan Aset Non Lancar-LO		-	-	-	#DIV/0!
149	Surplus Penjualan BMD yang Tidak Dipisahkan-LO		-	-	-	#DIV/0!
150	Surplus Pertukaran BMD yang Tidak Dipisahkan-LO		-	-	-	#DIV/0!
151	Surplus Pelepasan Investasi Jangka Panjang-LO		-	-	-	#DIV/0!
152	Surplus Penyelesaian Kewajiban Jangka Panjang-LO		-	-	-	#DIV/0!
153	Surplus Penyelesaian Utang kepada Pemerintah Pusat-LO		-	-	-	#DIV/0!
154	Surplus Penyelesaian Utang kepada Lembaga Keuangan Bank (LKB)-LO		-	-	-	#DIV/0!
155	Surplus Penyelesaian Utang kepada Lembaga Keuangan Bukan Bank (LKBB)-LO		-	-	-	#DIV/0!
156	Surplus Penyelesaian Premium (Diskonto) Obligasi-LO		-	-	-	#DIV/0!
157	Surplus dari Kegiatan Non Operasi Lainnya - LO		-	-	-	#DIV/0!
158	Surplus dari Kegiatan Non Operasi Lainnya - LO		-	-	-	#DIV/0!
159	Surplus Pelepasan Investasi Jangka Pendek-LO		-	-	-	#DIV/0!
160	Jumlah Surplus Non Operasional		-	-	-	#DIV/0!
161						
162	DEFISIT NON OPERASIONAL					
163	Defisit Penjualan/Pertukaran/Pelepasan Aset Non Lancar-LO		-	-	-	#DIV/0!
164	Defisit Penjualan BMD yang Tidak Dipisahkan- LO		-	-	-	#DIV/0!
165	Defisit Tukar Menukar BMD yang Tidak Dipisahkan-LO		-	-	-	#DIV/0!
166	Defisit Pelepasan Investasi Jangka Panjang-LO		-	-	-	#DIV/0!
167	Defisit Penghapusan BMD yang Tidak Dipisahkan-LO		-	-	-	#DIV/0!
168	Defisit Penyelesaian Kewajiban Jangka Panjang-LO		-	-	-	#DIV/0!
169	Defisit Penyelesaian Utang kepada Pemerintah Pusat-LO		-	-	-	#DIV/0!
170	Defisit Penyelesaian Utang kepada Lembaga Keuangan Bank (LKB)-LO		-	-	-	#DIV/0!
171	Defisit Penyelesaian Utang kepada Lembaga Keuangan Bukan Bank (LKBB)-LO		-	-	-	#DIV/0!
172	Defisit dari Kegiatan Non Operasi Lainnya - LO		-	220.052,08	(220.052,08)	(100,00)
173	Defisit dari Kegiatan Non Operasi Lainnya - LO		-	220.052,08	(220.052,08)	(100,00)
174	Defisit Pelepasan Investasi Jangka Pendek-LO		-	-	-	#DIV/0!
175	Jumlah Defisit Non Operasional		-	220.052,08	(220.052,08)	(100,00)
176						
177	JUMLAH SURPLUS/DEFISIT DARI KEGIATAN NON OPERASIONAL		-	(220.052,08)	220.052,08	(100,00)
178						
179	SURPLUS/DEFISIT SEBELUM POS LUAR BIASA		(247.807.291.116,74)	(205.849.097.929,57)	(41.958.193.187,17)	20,38
180						
181	POS LUAR BIASA					
182	BEBAN LUAR BIASA					
183	Beban Luar Biasa		-	-	-	#DIV/0!
184	Beban Tidak Terduga		-	-	-	#DIV/0!
185	Beban Luar Biasa Lainnya		-	-	-	#DIV/0!
186	Jumlah Beban Luar Biasa		-	-	-	#DIV/0!
187						
188	JUMLAH POS LUAR BIASA		-	-	-	#DIV/0!
189						
190	SURPLUS/DEFISIT LAPORAN OPERASIONAL		(247.807.291.116,74)	(205.849.097.929,57)	(41.958.193.187,17)	20,38

* Lihat Catatan atas Laporan Keuangan yang merupakan bagian tidak terpisahkan dari Laporan Keuangan secara keseluruhan.



PEMERINTAH DAERAH PROVINSI JAWA TENGAH
LAPORAN PERUBAHAN EKUITAS
DINAS KEPEMUDAAN, OLAH RAGA DAN PARIWISATA
TAHUN ANGGARAN 2023
 Periode Tanggal Laporan : 01 Januari 2023 s.d 31 Desember 2023

NO	URAIAN	2023	2022
1	Ekuitas Awal	931.390.701.446,01	858.747.991.199,37
2	Surplus/Defisit-LO	(247.807.291.116,74)	(205.849.097.929,57)
3	RK PPKD	244.086.870.849,00	271.413.903.329,00
4	Dampak Kumulatif Perubahan Kebijakan/Kesalahan Mendasar	213.361.989,28	7.077.904.847,21
4.1	Koreksi/Penyesuaian Kas		
	- Koreksi/Penyesuaian Tambah Kas PPKD		
	- Koreksi/Penyesuaian Tambah Kas Bendahara Pengeluaran		
	- Koreksi/Penyesuaian Tambah Kas Bendahara Penerimaan		
	- Koreksi/Penyesuaian Tambah Kas BLUD		
	- Koreksi/Penyesuaian Tambah Setara kas		
	- Koreksi/Penyesuaian Tambah Kas Bendahara Sekolah		
	- Koreksi/Penyesuaian Kurang Kas Bendahara Pengeluaran		
	- Koreksi/Penyesuaian Kurang Kas Bendahara Penerimaan		
	- Koreksi/Penyesuaian Kurang Kas BLUD		
	- Koreksi/Penyesuaian Kurang Kas Bendahara Sekolah		
	- Koreksi/Penyesuaian Kurang Setara kas		
4.2	Koreksi/Penyesuaian Piutang		
	- Koreksi/Penyesuaian Tambah Piutang Pajak		
	- Koreksi/Penyesuaian Tambah Piutang Retribusi		
	- Koreksi/Penyesuaian Tambah Piutang Lainnya		
	- Koreksi/Penyesuaian Kurang Piutang Pajak		
	- Koreksi/Penyesuaian Kurang Piutang Retribusi		
	- Koreksi/Penyesuaian Kurang Piutang Lainnya		
4.3	Koreksi/Penyesuaian Penyisihan Piutang		
	- Koreksi/Penyesuaian Tambah Penyisihan Piutang		
	- Koreksi/Penyesuaian Kurang Penyisihan Piutang		
4.4	Koreksi/Penyesuaian Persediaan		
	- Koreksi/Penyesuaian Tambah Persediaan Tahun Sebelumnya		
	- Koreksi/Penyesuaian Tambah Persediaan dari Distribusi Antar SKPD		
	- Koreksi/Penyesuaian Tambah Persediaan Tahun Sebelumnya		
	- Koreksi/Penyesuaian Kurang Persediaan dari Distribusi Antar SKPD		
4.5	Koreksi/Penyesuaian Investasi Non Permanen		
	- Koreksi/Penyesuaian Tambah Investasi Non Permanen		
	- Koreksi/Penyesuaian Kurang investasi Non Permanen		
4.6	Koreksi/Penyesuaian Penyisihan Investasi Non Permanen		
	- Koreksi/Penyesuaian Tambah Penyisihan Investasi Non Permanen		
	- Koreksi/Penyesuaian Kurang Penyisihan Investasi Non Permanen		
4.7	Koreksi/Penyesuaian Investasi Permanen		
	- Koreksi/Penyesuaian Tambah Investasi Permanen		
	- Koreksi/Penyesuaian Kurang investasi Permanen		
4.8	Koreksi/Penyesuaian Aset Tetap	691.801.000,00	1.831.745.377,00
	- Koreksi/Penyesuaian Tambah Aset Tetap dari Mutasi Belanja Tidak Terduga		108.420.000,00
	- Koreksi/Penyesuaian Tambah Aset Tetap dari Mutasi Antar SKPD	691.801.000,00	
	- Koreksi/Penyesuaian Tambah Reklasifikasi antar Aset Tetap		
	- Koreksi/Penyesuaian Tambah Reklasifikasi dari Aset Lainnya		
	- Koreksi/Penyesuaian Tambah Penilaian Aset Tetap	1.378.923.409,00	568.689.102.282,00
	- Koreksi/Penyesuaian Tambah Aset Tetap dari Aset Ekstrakomtable		
	- Koreksi/Penyesuaian Kurang Reklasifikasi antar Aset Tetap		
	- Koreksi/Penyesuaian Kurang Reklasifikasi ke Aset Lainnya		
	- Koreksi/Penyesuaian Kurang Aset Tetap dari Mutasi Belanja Tidak		
	- Koreksi/Penyesuaian Kurang Aset Tetap dari Mutasi Antar SKPD	(450.000.000,00)	
	- Koreksi/Penyesuaian Kurang Penilaian Aset Tetap	(928.923.409,00)	(566.965.776.905,00)
4.9	Koreksi/Penyesuaian Penyusutan	(478.439.010,72)	5.246.159.470,21
	- Koreksi/Penyesuaian Tambah Penyusutan	(1.021.801.000,00)	(69.261.300,00)
	- Koreksi/Penyesuaian Kurang Penyusutan	543.361.989,28	5.315.420.770,21
4.10	Koreksi/Penyesuaian Aset Lainnya		
	- Koreksi/Penyesuaian Tambah Aset Tak Berwujud		
	- Koreksi/Penyesuaian Tambah Koreksi Aset Lainnya		
	- Koreksi/Penyesuaian Tambah Mutasi dari Aset Tetap		
	- Koreksi/Penyesuaian Tambah Aset Pemanfaatan		
	- Koreksi/Penyesuaian Kurang Aset Tak Berwujud		
	- Koreksi/Penyesuaian Kurang Mutasi ke Aset Tetap		
	- Koreksi/Penyesuaian Kurang Koreksi Aset Lainnya		
	- Koreksi/Penyesuaian Kurang Aset Pemanfaatan		
4.11	Koreksi/Penyesuaian Amortisasi		
	- Koreksi/Penyesuaian Tambah Amortisasi		
	- Koreksi/Penyesuaian Kurang Amortisasi		
4.12	Koreksi/Penyesuaian Penyusutan Aset Lainnya		
	- Koreksi/Penyesuaian Tambah Penyusutan Aset Lainnya		
	- Koreksi/Penyesuaian Kurang Penyusutan Aset Lainnya		

NO	URAIAN	2023	2022
4.14	Koreksi/Penyesuaian Hutang Belanja Barang dan Jasa	-	-
-	- Koreksi/Penyesuaian Tambah Hutang	-	-
4.15	Koreksi/Penyesuaian Kurang Hutang	-	-
-	- Koreksi/Penyesuaian Lain-Lain	-	-
-	- Koreksi/Penyesuaian Tambah Lain-Lain	-	-
-	- Koreksi/Penyesuaian Kurang Lain-Lain	-	-
5	Ekuitas Akhir	927.883.643.167,55	931.390.701.446,01
Ekuitas Neraca		927.883.643.167,55	931.390.701.446,01
Difference			



DAFTAR ISI

Halaman

I	Pernyataan Tanggung Jawab Pengguna Anggaran	
II	Laporan Realisasi Anggaran SKPD	
III	Neraca Komparatif SKPD	
IV	Laporan Operasional SKPD	
V	Laporan Perubahan Ekuitas SKPD	
VI	Catatan Atas Laporan Keuangan	
Bab 1	Pendahuluan	5
	1.1. Maksud dan Tujuan Penyusunan Laporan Keuangan	5
	1.2. Landasan Hukum Penyusunan Laporan Keuangan	7
	1.3. Sistematika Penulisan Catatan Atas Laporan Keuangan	9
Bab 2	Ekonomi Makro dan Kebijakan Keuangan	11
	2.1. Ekonomi Makro	11
	2.2. Kebijakan Keuangan	11
Bab 3	Ikhtisar Pencapaian Kinerja Keuangan	15
	3.1. Ikhtisar Realisasi Pencapaian Target Kinerja Keuangan Secara Umum	15
	3.2. Hambatan dan Kendala yang Ada Dalam Pencapaian Target yang Telah Ditetapkan	29
Bab 4	Kebijakan Akuntansi	25
	4.1. Entitas Akuntansi/Entitas Pelaporan Keuangan Daerah SKPD	25
	4.2. Basis dan Prinsip Akuntansi yang Mendasari Penyusunan Laporan Keuangan SKPD	25
	4.3. Basis Pengukuran yang Mendasari Penyusunan Laporan Keuangan SKPD	25
	4.4. Penerapan Kebijakan Akuntansi berkaitan dengan Ketentuan yang ada Dalam SAP pada SKPD	26
Bab 5	Penjelasan Pos-Pos Laporan Keuangan	28
	5.1. Penjelasan Pos – Pos Laporan Realisasi Anggaran	28
	5.1.1. Pendapatan	
	5.1.2. Belanja	
	5.2. Penjelasan Pos - Pos Neraca	38
	5.2.1 Aset	
	5.2.2 Kewajiban	
	5.2.3 Ekuitas Dana	
	5.3. Penjelasan Pos - Pos Laporan Operasional	69
	5.3.1. Pendapatan	
	5.3.2. Beban	
	5.3.3. Surplus Defisit Non Operasional	
	5.4. Penjelasan Laporan Perubahan Ekuitas	83
Bab 6	Penjelasan Atas Informasi Non Keuangan	86

Lampiran Tambahan

BAB 1

PENDAHULUAN

1.1 MAKSUD DAN TUJUAN PENYUSUNAN LAPORAN KEUANGAN

Maksud Penyusunan Laporan Keuangan

Laporan Keuangan Dinas Kepemudaan, Olahraga dan Pariwisata Provinsi Jawa Tengah disusun untuk menyediakan informasi yang relevan mengenai posisi keuangan dan seluruh transaksi yang dilakukan Dinas Kepemudaan, Olahraga dan Pariwisata Provinsi Jawa Tengah selama satu periode pelaporan. Laporan keuangan terutama digunakan untuk membandingkan realitas pendapatan, belanja dengan anggaran yang telah ditetapkan, menilai kondisi keuangan, mengevaluasi efektivitas dan efisiensi suatu entitas pelaporan, dan membantu menentukan ketaatannya terhadap peraturan perundang-undangan.

Dinas Kepemudaan, Olahraga dan Pariwisata Provinsi Jawa Tengah selaku entitas pelaporan mempunyai kewajiban untuk melaporkan upaya-upaya yang telah dilakukan serta hasil yang dicapai dalam pelaksanaan kegiatan secara sistematis dan terstruktur pada suatu periode pelaporan untuk kepentingan :

a. Akuntabilitas

Mempertanggungjawabkan pengelolaan sumber daya serta pelaksanaan kebijakan yang dipercayakan kepada entitas pelaporan dalam mencapai tujuan yang telah ditetapkan secara periodik

b. Manajemen

Membantu pengguna anggaran untuk mengevaluasi pelaksanaan kegiatan suatu entitas pelaporan dalam periode pelaporan sehingga memudahkan fungsi perencanaan, pengelolaan dan pengendalian atas seluruh asset dan ekuitas dana pemerintah untuk kepentingan masyarakat.

c. Transparansi

Memberikan informasi keuangan yang terbuka dan jujur kepada masyarakat berdasarkan pertimbangan bahwa masyarakat memiliki hak untuk mengetahui secara terbuka dan menyeluruh atas pertanggung jawaban pemerintah dalam pengelolaan sumber daya yang dipercayakan kepadanya dan ketaatannya pada peraturan perundang-undangan.

Tujuan Penyusunan Laporan Keuangan

Pelaporan Keuangan Dinas Kepemudaan, Olahraga dan Pariwisata Provinsi Jawa Tengah menyajikan/menyediakan informasi yang bermanfaat tentang :

a. Kesesuaian cara memperoleh sumber daya ekonomi, kewajiban, dan ekuitas dana yang telah ditetapkan sesuai peraturan perundang-undangan.

b. Jumlah sumber daya ekonomi, alokasi yang digunakan dalam kegiatan entitas pelaporan serta hasil-hasil yang telah dicapai.

- c. Posisi keuangan dan kondisi entitas pelaporan berkaitan dengan sumber-sumber penerimaannya.
- d. Perubahan posisi keuangan entitas pelaporan, apakah mengalami kenaikan atau penurunan, sebagai akibat kegiatan yang dilakukan selama periode pelaporan.

Untuk memenuhi tujuan-tujuan tersebut, laporan keuangan menyediakan informasi mengenai pendapatan, belanja, asset, Dinas Kepemudaan, Olahraga dan Pariwisata Provinsi Jawa Tengah sebagai suatu entitas pelaporan terdiri dari :

- Laporan Realisasi Anggaran
- Neraca
- Laporan Operasional
- Laporan Perubahan Ekuitas
- Catatan atas Laporan Keuangan

Laporan Realisasi Anggaran

Laporan realisasi anggaran menyajikan ikhtisar sumber, alokasi, dan penggunaan sumber daya ekonomi yang dikelola oleh Dinas Kepemudaan, Olahraga dan Pariwisata Provinsi Jawa Tengah dalam satu periode pelaporan. Laporan realisasi anggaran menyajikan sekurang-kurangnya unsur-unsur sebagai berikut :

- a) pendapatan
- b) belanja
- c) transfer
- d) surplus/defisit
- e) pembiayaan
- f) sisa lebih/kurang pembiayaan anggaran

Laporan realisasi anggaran menggambarkan perbandingan antara anggaran dengan realisasinya dalam satu periode pelaporan.

Neraca

Neraca adalah laporan yang menggambarkan posisi keuangan suatu entitas pelaporan mengenai asset, kewajiban, dan ekuitas dana pada tanggal tertentu. Setiap pelaporan mengklasifikasikan asetnya dalam asset lancar dan non lancar serta mengklasifikasikan kewajibannya menjadi kewajiban jangka pendek dan jangka panjang dalam neraca. Setiap entitas pelaporan mengungkapkan setiap pos asset dan kewajiban yang mencakup jumlah-jumlah yang diharapkan akan diterima atau dibayar dalam waktu 12 (dua belas) bulan setelah tanggal pelaporan dan jumlah-jumlah yang diharapkan akan diterima atau dibayar dalam waktu lebih dari 12 (dua belas) bulan.

Neraca mencantumkan sekurang-kurangnya pos-pos berikut :

- a) kas dan setara kas
- b) investasi jangka pendek
- c) piutang pajak dan bukan pajak
- d) persediaan

- e) investasi jangka panjang
- f) aset tetap
- g) kewajiban jangka pendek
- h) kewajiban jangka panjang
- i) ekuitas dana

Laporan Operasional dan Perubahan Ekuitas

Menyajikan sekurang-kurangnya pos-pos ekuitas awal, surplus/defisit Laporan Operasional pada periode bersangkutan, koreksi-koreksi yang langsung menambah/mengurangi ekuitas dan ekuitas akhir dari Laporan Keuangan SKPD yang terdiri dari :

- a. Pendapatan
- b. Beban Operasi meliputi :
 - Beban Pegawai
 - Beban Barang dan Jasa
 - Beban Penyusutan
 - Beban Lain – Lain
 - Surplus/Defisit LO

Catatan atas Laporan Keuangan

Agar dapat digunakan oleh pengguna dalam memahami dan membandingkan nya dengan laporan keuangan entitas lainnya, catatan atas laporan keuangan sekurang-kurangnya disajikan dengan susunan sebagai berikut:

- a. Informasi tentang kebijakan fiskal/keuangan, ekonomi makro, pencapaian target Perda APBD, berikut kendala dan hambatan yang dihadapi dalam pencapaian target.
- b. Ikhtisar pencapaian kinerja keuangan selama tahun pelaporan.
- c. Informasi tentang dasar penyusunan laporan keuangan dan kebijakan-kebijakan akuntansi yang dipilih untuk diterapkan atas transaksi-transaksi dan kejadian-kejadian penting lainnya.

Catatan atas laporan keuangan disajikan secara sistematis setiap pos dalam laporan realisasi anggaran dan neraca.

1.2. Landasan Hukum Penyusunan Laporan Keuangan

Pelaporan keuangan Dinas Kepemudaan, Olahraga dan Pariwisata Provinsi Jawa Tengah diselenggarakan berdasarkan peraturan perundang-undangan yang mengatur keuangan pemerintah antara lain:

- a. Undang-Undang Dasar Republik Indonesia 1945, khususnya bagian yang mengatur keuangan Negara;
- b. Undang-Undang Nomor 32 Tahun 2004 tentang Pemerintahan Daerah;
- c. Peraturan Pemerintah Nomor 71 Tahun 2010 tentang Standar Akuntansi Pemerintahan (SAP);

- d. Peraturan Menteri Dalam Negeri Nomor 13 Tahun 2006 tentang Pedoman Pengelolaan Keuangan Daerah sebagaimana telah diubah beberapa kali terakhir dengan Peraturan Menteri Dalam Negeri Nomor 21 Tahun 2011 tentang Perubahan Kedua atas Peraturan Menteri Dalam Negeri Nomor 13 Tahun 2006 tentang Pedoman Pengelolaan Keuangan Daerah;
- e. Peraturan Menteri Dalam Negeri Nomor 64 Tahun 2013 tentang Penerapan Standar Akuntansi Pemerintahan berbasis AkruaI pada Pemerintah Daerah;
- f. Peraturan Gubernur Jawa Tengah Nomor 45 Tahun 2014 tentang Kebijakan dan Sistem Akuntansi Pemerintah Daerah Provinsi Jawa Tengah;
- g. Peraturan Gubernur Jawa Tengah Nomor 75 Tahun 2017 tentang Sistem Akuntansi Pemerintah Daerah Provinsi Jawa Tengah;
- h. Peraturan Gubernur Jawa Tengah Nomor 89 Tahun 2018 Tentang Perubahan Atas Peraturan Gubernur Jawa Tengah Nomor 120 Tahun 2016 Tentang Kebijakan Akuntansi Pemerintah Daerah Provinsi Jawa Tengah;
- i. Peraturan Gubernur Jawa Tengah Nomor 42 Tahun 2022 Tentang Pedoman Pelaksanaan Anggaran Pendapatan Dan Belanja Daerah Provinsi Jawa Tengah Tahun Anggaran 2023 (Berita Daerah Provinsi Jawa Tengah Tahun 2022 Nomor 42).
- j. Undang-undang No. 1 Tahun 2004 tentang Perbendaharaan Negara;
- k. Undang-undang No. 23 Tahun 2014 tentang Pemerintahan Daerah sebagaimana diubah beberapa kali terakhir dengan Undang-Undang Nomor 9 Tahun 2015 Tentang Perubahan Kedua Atas Undang-Undang Nomor 23 Tahun 2014 tentang Pemerintah Daerah;
- m. Peraturan Pemerintah Nomor 58 Tahun 2005 tentang Pengelolaan Keuangan Daerah;
- n. Peraturan Daerah Provinsi Jawa Tengah Nomor 1 Tahun 2008 tentang Pengelolaan Keuangan Daerah
- o. Peraturan Daerah Provinsi Jawa Tengah Nomor 13 Tahun 2022 tentang APBD Jawa Tengah Tahun Anggaran 2023 (lembaran Daerah Provinsi Jawa Tengah Tahun 2022 Nomor 13)
- p.** Peraturan Gubernur Provinsi Jawa Tengah Nomor: 5 Tahun 2023 tentang Penjabaran APBD Tahun Anggaran 2023 (Berita Daerah Provinsi Jawa Tengah Tahun 2022 Nomor 41)
- q.** Peraturan Daerah Nomor 11 Tahun 2023 tentang Perubahan APBD Tahun Anggaran 2023 (Lembaran Daerah Provinsi Jawa Tengah Tahun 2023 Nomor 11) tanggal 6 November 2023
- r.** Peraturan Gubernur Nomor 56 Tahun 2023 tentang Penjabaran Perubahan APBD Tahun 2023 (Berita Daerah Provinsi Jawa Tengah Tahun 2023 Nomor 56) tanggal 6 November 2023

Bahwa setiap Satuan Kerja Perangkat Daerah (SKPD) diwajibkan menyusun pelaporan keuangan dalam format yang diilustrasikan dalam Peraturan Pemerintah Nomor 24 Tahun 2005. Catatan atas Laporan Keuangan ini merupakan bagian yang tak terpisahkan dari kesatuan Laporan Keuangan lainnya yang terdiri dari Neraca, Laporan Realisasi Anggaran dan Laporan Operasional serta Laporan Perubahan Ekuitas sebagai bentuk pertanggungjawaban Kepala Satuan Kerja Perangkat Daerah (SKPD).

1.3. SISTEMATIKA PENULISAN CATATAN ATAS LAPORAN KEUANGAN

Sesuai dengan Peraturan Menteri Dalam Negeri Nomor 13 Tahun 2006 tentang Pedoman Pengelolaan Keuangan Daerah sebagaimana telah diubah terakhir dengan Peraturan Menteri Dalam Negeri Nomor 21 Tahun 2011, maka sistematika isi catatan atas laporan keuangan SKPD Dinas Kepemudaan, Olahraga dan Pariwisata Provinsi Jawa Tengah tahun anggaran 2014 adalah sebagai berikut :

Bab 1 Pendahuluan

- 1.1. Maksud dan Tujuan Penyusunan Laporan Keuangan
- 1.2. Landasan Hukum Penyusunan Laporan Keuangan
- 1.3. Sistematika Penyajian Catatan atas Laporan Keuangan

Bab 2 Kebijakan Keuangan dan Pencapaian Target Kinerja APBD

- 2.1. Kebijakan Keuangan
- 2.2. Pencapaian Target Kinerja APBD

Bab 3 Realisasi Pencapaian Kinerja Keuangan

- 3.1. Realisasi Pencapaian Target Kinerja Keuangan
- 3.2. Hambatan dan Kendala yang ada dalam Pencapaian Target yang telah ditetapkan

Bab 4 Kebijakan Akuntansi

- 4.1. Entitas Akuntansi/Entitas Pelaporan Keuangan Daerah SKPD
- 4.2. Basis dan Prinsip Akuntansi yang Mendasari Penyusunan Laporan Keuangan SKPD
- 4.3. Basis Pengukuran yang Mendasari Penyusunan Laporan Keuangan SKPD
- 4.4. Penerapan Kebijakan Akuntansi berkaitan dengan ketentuan yang ada dalam Standar Akuntansi Pemerintah pada SKPD.

Bab 5 Penjelasan Pos - Pos Laporan Keuangan SKPD

- 5.1. Penjelasan Pos - Pos Laporan Realisasi Anggaran
 - 5.1.1. Pendapatan
 - 5.1.2. Belanja
 - 5.1.3. Sisa Lebih Pembiayaan Anggaran (SILPA)
- 5.2. Penjelasan Pos - Pos Neraca
 - 5.2.1. Aset
 - 5.2.2. Kewajiban
 - 5.2.3. Ekuitas Dana
- 5.3. Penjelasan Pos - Pos Laporan Operasional
 - 5.3.1. Pendapatan
 - 5.3.2. Beban

5.4. Penjelasan Laporan Perubahan Ekuitas

Bab 6 Penjelasan Informasi Non Keuangan

Bab 7 Penutup

Lampiran Tambahan.

BAB 2

EKONOMI MAKRO, KEBIJAKAN KEUANGAN, DAN PENCAPAIAN TARGET KINERJA APBD DISPORAPAR PROV. JATENG

2.1. Ekonomi Makro

Perekonomian Jawa Tengah pada Triwulan III tahun 2023 berdasarkan PDRB atas dasar harga berlaku (ADHB) mencapai Rp428.615,38 miliar dan atas dasar harga konstan (ADHK) 2010 mencapai Rp277.865,85 miliar

Ekonomi Jawa Tengah Triwulan III-2023 tumbuh 4,92 persen (y-on-y), melambat dari capaian Triwulan II-2022 yang tumbuh 5,24 persen (y-on-y).

Dari sisi produksi, pertumbuhan tertinggi dicapai oleh lapangan usaha Informasi dan Komunikasi sebesar 12,60 persen. Sedangkan dari sisi pengeluaran, kenaikan tertinggi dicatat Komponen Pengeluaran Konsumsi Lembaga NonProfit yang Melayani Rumah Tangga (PK-LNPRT) yaitu sebesar 7,14 persen.

Secara struktur, lapangan usaha Industri Pengolahan mendominasi struktur ekonomi pada Triwulan III-2023 dengan kontribusi 33,74 persen, sedangkan dari sisi pengeluaran didominasi oleh Komponen Pengeluaran Konsumsi Rumah Tangga (PK-RT) dengan kontribusi 60,80 persen (*sumber : <https://jateng.bps.go.id/pressrelease/2023/11/06/1450/pertumbuhan-ekonomi-jawa-tengah-triwulan-iii-2023-tumbuh-1-03-persen-q-to-q---tumbuh-4-92-persen--y-on-y--dan-ekonomi-jawa-tengah-kumulatif-sampai-dengan-triwulan-iii-2023-tumbuh-5-07-persen--c-to-c-.html>*)

Lapangan usaha konstruksi mengalami pertumbuhan tertinggi sebesar 9,51 %. Pertumbuhan tertinggi kedua terdapat pada lapangan usaha jasa keuangan dan asuransi yang mengalami kenaikan 3,36 %. Dari sisi produksi, pertumbuhan tertinggi dicapai oleh lapangan usaha informasi dan komunikasi sebesar 12,60 %. Sementara, dari sisi pengeluaran, kenaikan tertinggi terdapat pada Komponen Pengeluaran Konsumsi Lembaga NonProfit yang Melayani Rumah Tangga (PK-LNPRT) sebesar 7,14 %. Secara struktur, lapangan usaha industri pengolahan mendominasi struktur ekonomi pada Triwulan III-2023, dengan capaian sebesar 33,74 %. Sementara, sisi pengeluaran didominasi oleh komponen Pengeluaran Konsumsi Rumah Tangga (PK-RT) yang mencapai 60,80%.

2.2. Kebijakan Keuangan

Pembangunan Daerah Jawa Tengah Tahun 2017 diarahkan untuk “Meningkatkan ketahanan pangan dan energy berkelanjutan serta percepatan penanggulangan kemiskinan dan pengangguran guna mewujudkan kesejahteraan masyarakat dan kemandirian wilayah. Dinamika perubahan Satuan Kerja Perangkat Daerah (SKPD) menjadi Organisasi Perangkat Daerah (OPD) sesuai amanat Undang-Undang menuntut perubahan Organisasi di Lingkungan di Pemerintah Provinsi Jawa Tengah termasuk diantaranya adalah pembentukan Dinas Kepemudaan Olahraga dan Pariwisata (DISPORAPAR) Provinsi Jawa Tengah. DISPORAPAR merupakan lembaga

pemerintahan daerah yang melaksanakan urusan pemerintahan di bidang kepemudaan, olahraga dan pariwisata yang menjadi kewenangan daerah dan tugas membantu dalam rangka mewujudkan kepemudaan olahraga dan pariwisata di Provinsi Jawa Tengah yang berkualitas dan berdaya saing.

2.2.1 Kebijakan Pembangunan Daerah dan Prioritas Pembangunan Daerah yang Akan Dilaksanakan Di Disporapar Prov. Jateng

a. Sektor Pariwisata

Peran Pemerintah Provinsi Jawa Tengah pada sektor kepariwisataan dilakukan melalui pemulihan konektivitas dan membangun kembali ekosistem pariwisata pasca pandemi dengan meningkatkan pariwisata berkelanjutan, memperluas lapangan pekerjaan di sektor pariwisata, meningkatkan konsumsi dan UMKM sektor pariwisata serta memanfaatkan transformasi digital dalam pengelolaan dan pemasaran pariwisata secara luas serta intens di media sosial bagi penggiat maupun pelaku usaha pariwisata yang berdampak pada pertumbuhan ekonomi daerah.

Berdasarkan Rencana Induk Pembangunan Pariwisata Provinsi Jawa Tengah (RIPPARDA) Tahun 2012–2027 yang tertuang dalam Peraturan Daerah Provinsi Jawa Tengah Nomor 10 Tahun 2012, Pembangunan Pariwisata Provinsi Jawa Tengah dengan tujuan untuk:

1. Meningkatkan kualitas dan kuantitas destinasi pariwisata ;
2. Mengkomunikasikan Destinasi Pariwisata Provinsi (DPP) dengan menggunakan media pemasaran secara efektif, efisien dan bertanggungjawab ;
3. Mewujudkan industri pariwisata yang mampu menggerakkan perekonomian nasional;
4. Mengembangkan lembaga kepariwisataan dan tata kelola pariwisata yang mampu mensinergikan pembangunan destinasi pariwisata, pemasaran pariwisata, dan industri pariwisata secara profesional.

Sebagai wujud kinerja nyata urusan pariwisata memperoleh penghargaan di tingkat nasional, antara lain :

1. Juara 2 Kategori desa wisata rintisan Desa Wisata Pekunden Kabupaten Banyumas pada Anugerah Desa Wisata Indonesia (ADWI) Tahun 2023;
2. Juara 2 Inovasi Kategori Diseminasi, Desa Wisata Bugisan Kabupaten Klaten pada Penghargaan Kampanye Sadar Wisata 5.0;
3. Juara 3 Inovasi Kategori Produk dan Pemasaran Kampung Wisata Mendut Kabupaten Magelang pada Penghargaan Kampanye Sadar Wisata 5.0

b. Sektor Kepemudaan dan Olahraga

Dalam rangka Pembangunan Negara menuju Indonesia Emas terutama implementasi pada pilar “Pembangunan Manusia serta Penguasaan Ilmu Pengetahuan dan Teknologi”, diperlukan upaya untuk memberdayakan pemuda agar dapat berkembang menjadi individu yang kreatif, kolaboratif, mandiri dan berkarakter mulia. Dukungan terhadap pencapaian tujuan tersebut tercantum dalam Peraturan Daerah (PERDA) Provinsi Jawa Tengah Nomor 4 Tahun 2021 tentang Pembangunan dan Pengembangan Kepemudaan, yang menerangkan bahwa dalam

membangun potensi pemuda yang inovatif, kreatif, mandiri dan berdaya saing untuk mampu berpartisipasi dalam pembangunan daerah perlu dilakukan upaya penyadaran, pemberdayaan, dan pengembangan pemuda secara terencana, sistematis, terpadu, berkesinambungan, dan berkelanjutan.

Pemerintah Provinsi Jawa Tengah terus mendorong penguatan kelembagaan pemuda dengan melibatkan dukungan dari berbagai pihak agar mendapatkan hasil yang optimal. Selain itu, perwujudan dari kemandirian pemuda dimanifestasikan dengan semangat menciptakan wirausaha muda didukung oleh diterbitkannya Peraturan Gubernur (PERGUB) Provinsi Jawa Tengah Nomor 10 Tahun 2023 tentang Pengembangan Kewirausahaan Pemuda.

Pada Urusan Keolahragaan, berpedoman pada Undang-Undang Nomor 11 Tahun 2022 tentang Keolahragaan dan Peraturan Presiden Nomor 86 Tahun 2021 tentang Desain Besar Olahraga Nasional (DBON), implementasi DBON di Jawa Tengah dilaksanakan dengan melakukan Pembinaan atlet pelajar dilakukan secara terencana dan berkesinambungan melalui Pusat Pendidikan dan Latihan Olahraga Pelajar (PPLOP). Kemitraan dengan stakeholder seperti Komite Olahraga Nasional Indonesia (KONI) Provinsi Jawa Tengah, National Paralympic Committee Indonesia (NPCI) Provinsi Jawa Tengah, Federasi Olahraga Rekreasi Masyarakat Indonesia (FORMI) Provinsi Jawa Tengah, dan Special Olympics Indonesia (SOIna) Provinsi Jawa Tengah menjadi landasan dalam upaya peningkatan prestasi atlet Provinsi Jawa Tengah.

Sebagai wujud kinerja nyata urusan kepemudaan dan keolahragaan memperoleh penghargaan di tingkat nasional dan internasional, antara lain :

- 1) Peringkat III SEA GAMES 2023 ke-32 di Kamboja dilaksanakan tanggal 5 s.d 17 Mei 2023, kontribusi Perolehan Medali Atlet Jawa Tengah sebanyak 18 Emas, 6 Perak, dan 8 Perunggu.
- 2) Peringkat II POMNAS XVIII Kalimantan Selatan 2023 di Kalimantan Selatan dilaksanakan tanggal 12 s.d 22 November 2023, kontribusi Perolehan Medali Atlet Jawa Tengah sebanyak 34 Emas, 42 Perak, dan 38 Perunggu.
- 3) Juara I Penghargaan Pekan Pemuda Kreatif Tingkat Nasional dari Kementerian Pemuda dan Olahraga atas nama Baharudin Afif, dengan kategori TI Perangkat Lunak

2.2.2 Kebijakan Pendapatan SKPD

Pendapatan Asli Daerah (PAD), yaitu pendapatan yang diperoleh daerah yang dipungut berdasarkan peraturan daerah sesuai dengan peraturan perundang-undangan. PAD bertujuan memberikan kewenangan kepada Pemerintah Daerah untuk mendanai pelaksanaan otonomi daerah sesuai dengan potensi daerah sebagai perwujudan desentralisasi. Pendapatan di Disporapar diperoleh dari redistribusi pemakaian kekayaan daerah, retribusi tempat penginapan / pesanggrahan / villa. Tarif retribusi diatur dalam Peraturan Gubernur No 16 tahun 2022 Tentang Perubahan Tarif Retribusi Daerah Provinsi Jawa Tengah tanggal 14 Juli 2022

2.2.3 Kebijakan Belanja SKPD

Kebijakan Belanja Dinas Kepemudaan, Olah Raga dan Pariwisata Provinsi Jawa Tengah dapat dituangkan dalam program kerja tahun 2023, sebagai berikut :

1. Program Penunjang Urusan Pemerintah Daerah.
2. Program Pengembangan Kapasitas Daya Saing Kepemudaan
3. Program Pengembangan Daya Saing Keolahragaan
4. Program Peningkatan Daya Tarik Destinasi Pariwisata
5. Program Pemasaran Pariwisata
6. Program Pengembangan Sumber Daya Pariwisata dan Ekonomi Kreatif
7. Program Pengembangan Ekonomi Kreatif Melalui Pemanfaatan dan Perlindungan Hak Kekayaan Intelektual

Bab 3

IKHTISAR PENCAPAIAN KINERJA KEUANGAN SKPD

3.1. Ikhtisar Realisasi Pencapaian Target Kinerja Keuangan SKPD

Realisasi pencapaian target kinerja keuangan Dinas Kepemudaan, Olahraga dan Pariwisata Provinsi Jawa Tengah dapat diuraikan sebagai berikut:

IKHTISAR REALISASI PENCAPAIAN TARGET KINERJA KEUANGAN SKPD

TAHUN ANGGARAN 2022

Satuan Kerja Perangkat Daerah : Dinas Kepemudaan Olahraga dan Pariwisata

Fungsi : Pemasaran

Sub Fungsi : Sekretariat Dinas

Provinsi : Jawa Tengah

1	Program/ Kegiatan	Jumlah Anggaran	Realisasi	Realisasi		Keterangan (Tidak Terserapnya Anggaran ≤ 95%)
		(Rp)	(Rp)	Fisik (%)	Keu (%)	
1	2	3	4	5	6	7
1	PROGRAM PENUNJANG URUSAN PEMERINTAHAN DAERAH PROVINSI (sekretariat)	40.405.132.000	37.525.214.393	100 %	92,87 %	
01.1.01	Perencanaan, Panganggaran, dan Evaluasi Kinerja Perangkat Daerah	997.870.000	975.001.400	100 %	97,71%	
01.1.02	Administrasi Keuangan Perangkat Daerah	27.058.252.000	24.710.340.487	100 %	91,32 %	Sesuai dengan kebutuhan
01.1.03	Administrasi Barang Milik Daerah pada Perangkat Daerah	290.000.000	272.817.998	100 %	94,08%	Sesuai dengan kebutuhan, sisa negosiasi harga
01.1.05	Administrasi Kepegawaian Perangkat Daerah	90.000.000	73.790.000	100 %	81,99 %	Sesuai dengan kebutuhan
01.1.06	Administrasi Umum Perangkat Daerah	1.562.920.000	1.489.184.487	100 %	95,28 %	
01.1.08	Penyediaan Jasa Penunjang Urusan Pemerintahan Daerah	9.340.597.000	8.969.825.550	100 %	96,64 %	
01.1.09	Pemeliharaan Barang Milik Daerah Penunjang Urusan Pemerintahan Daerah	862.800.000	781.749.973	100 %	90,61 %	Sesuai dengan kebutuhan

Satuan Kerja Perangkat Daerah : Dinas Kepemudaan Olahraga dan Pariwisata
Fungsi : Olahraga
Sub Fungsi : PPLOP Jawa Tengah
Provinsi : Jawa Tengah

No	Program/ Kegiatan	Jumlah Anggaran	Realisasi	Realisasi		Keterangan (Tidak Terserapnya Anggaran ≤ 95%)
		(Rp)	(Rp)	Fisik (%)	Keu (%)	
1	2	3	4	5	6	7
1	PROGRAM PENUNJANG URUSAN PEMERINTAHAN DAERAH PROVINSI (PPLOP)	5.413.910.000	4.534.269.718	100 %	83,75 %	
01.1.03	Administrasi Barang Milik Daerah pada Perangkat Daerah	225.000.000	224.883.614	100 %	99,95%	
01.1.06	Administrasi Umum Perangkat Daerah	182.000.000	171.940.782	100 %	94,47 %	Sesuai dengan kebutuhan
01.1.08	Penyediaan Jasa Penunjang Urusan Pemerintahan Daerah	3.405.910.000	2.574.477.195	100 %	75,59 %	Sesuai dengan kebutuhan
01.1.09	Pemeliharaan Barang Milik Daerah Penunjang Urusan Pemerintahan Daerah	1.601.000.000	1.562.968.127	100 %	97,62 %	
3	PROGRAM PENGEMBANGAN DAYA SAING KEOLAHRAGAAN (PPLOP)	45.135.312.000	42.569.669.515	100 %	94,32 %	
03.1.01	Pembinaan dan Pengembangan Olahraga Pendidikan pada Jenjang Pendidikan yang Menjadi Kewenangan Daerah Provinsi	32.065.312.000	29.808.611.460	100 %	92,96%	Pekerjaan fisik pembangunan fasilitas panjat tebing belum selesai
03.1.02	Penyelenggaraan Kejuaraan Olahraga	200.000.000	170.057.500	100 %	85,03%	Jumlah atlet yg dikirim kerjurnas terbatas.
03.1.03	Pembinaan dan Pengembangan Olahraga Prestasi Tingkat Nasional	12.870.000.000	12.591.000.555	100 %	97,83%	

Kegiatan Pembinaan dan Pengembangan Olahraga Pendidikan pada Jenjang Pendidikan yang Menjadi Kewenangan Daerah Provinsi dengan keluaran pembangunan 2 unit sarana olahraga (pembangunan lokasi cabang olahraga panahan dan panjat tebing) dan renovasi 1 unit pagar pembatas;

Satuan Kerja Perangkat Daerah : Dinas Kepemudaan Olahraga dan Pariwisata

Fungsi : Kepemudaan

Sub Fungsi : Bidang Kepemudaan

Provinsi : Jawa Tengah

No	Program/ Kegiatan	Jumlah Anggaran	Realisasi	Realisasi		Keterangan (Tidak Terserapnya Anggaran ≤ 95%)
		(Rp)	(Rp)	Fisik (%)	Keu (%)	
1	2	3	4	5	6	7
2	PROGRAM PENGEMBANGAN KAPASITAS DAYA SAING KEPEMUDAAN	25.957.117.000	25.682.424.270	100 %	98,94%	
02.1.01	Penyadaran, Pemberdayaan, dan Pengembangan Pemuda dan Kepemudaan Kewenangan Provinsi	8.663.280.000	8.467.306.570	100 %	97,74%	
02.1.02	Pemberdayaan dan Pengembangan Organisasi Kepemudaan Tingkat Daerah Provinsi	17.293.837.000	17.215.117.700	100 %	99,54%	

Penyadaran, Pemberdayaan, dan Pengembangan Pemuda dan Kepemudaan Kewenangan Provinsi mekaskanakan kegiatan Peningkatan/Pengembangan Kewirausahaan Pemuda Berbasis Klaster Pelatihan Bidang Bengkel Sepeda Motor, bidang Pembuatan Kue, Bidang Kuliner Pengolahan Ikan, Bidang Salon Kecantikan, Webinar Pelatihan Digital Marketing Bagi Peserta Program PKKPP Prov. Jateng dan Masyarakat Binaannya. Kegiatan Sosialisasi, Seleksi wawancara, pembekalan peserta, pembinaan dan pendampingan peserta Program Pengembangan Kepedulian dan Kepeloporan Pemuda (PKKP)

Kegiatan Peringatan Hari Sumpah Pemuda, Wawasan Kebangsaan dan Bela Negara, Kegiatan Seleksi Pemuda pelopor, Kegiatan Seleksi Pertukaran Pemuda Antar Negara, Kegiatan Pertukaran Pemuda Antar Provinsi

Pemberdayaan dan Pengembangan Organisasi Kepemudaan Tingkat Daerah Provinsi melaksanakan kegiatan : kegiatan Pengelolaan Kemitraan dan Organisasi Kepemudaan, Jambore Pemuda Jawa Tengah, Fasilitasi Kegiatan Organisasi Kepemudaan, Penyusunan RANPERGUB Rencana Aksi Daerah (RAD), Forum Group Discussion (FGD) Kepemudaan

Satuan Kerja Perangkat Daerah : Dinas Kepemudaan Olahraga dan Pariwisata

Fungsi : Olahraga

Sub Fungsi : Bidang Olahraga

Provinsi : Jawa Tengah

No	Program/ Kegiatan	Jumlah Anggaran	Realisasi	Realisasi		Keterangan (Tidak Terserapnya Anggaran ≤ 95%)
		(Rp)	(Rp)	Fisik (%)	Keu (%)	
1	2	3	4	5	6	7
3	PROGRAM PENGEMBANGAN DAYA SAING KEOLAHRAGAAN (Olahraga)	132.895.150.000	131.146.775.799	100 %	98,68%	
03.1.02	Penyelenggaraan Kejuaraan Olahraga	35.845.498.000	34.354.766.809	100 %	95,84%	
03.1.03	Pembinaan dan Pengembangan Olahraga Prestasi Tingkat Nasional	96.021.400.000	95.812.361.450	100 %	99,78%	
03.1.04	Pembinaan dan Pengembangan Organisasi Olahraga	1.028.252.000	979.647.540	100 %	95,27%	

Penyelenggaraan Kejuaraan Olahraga th 2023 telah menyelenggarakan beberapa event yaitu : POPDA Jateng 2023 PEPARPEDA Jateng 2023 PORNAS KORPRI 2023 Kejurprov Pelajar Tenis Meja Kejurprov Pelajar Atletik Kejurprov Pelajar Sepak Takraw, Festival Olahraga Rekreasi Nasional Pekan Olahraga Tradisional Nasional, POPNAS, PEPARPENAS, PORNAS KORPRI, PORNAS KORPRI, Tali Asih, POMNAS, Dukungan Partisipasi FIFA U-17 World Cup 2023

Satuan Kerja Perangkat Daerah : Dinas Kepemudaan Olahraga dan Pariwisata

Fungsi : Pariwisata

Sub Fungsi : Bidang Pengembangan Destinasi Pariwisata

Provinsi : Jawa Tengah

No	Program/ Kegiatan	Jumlah Anggaran	Realisasi	Realisasi		Keterangan (Tidak Terserapnya Anggaran ≤ 96%)
		(Rp)	(Rp)	Fisik (%)	Keu (%)	
1	2	3	4	5	6	7
2	PROGRAM PENINGKATAN DAYA TARIK DESTINASI PARIWISATA	2.779.714.000	2.691.492.172	100 %	96,83%	
02.1.01	Pengelolaan Daya Tarik Wisata Provinsi	951.560.000	938.444.143	100 %	98,62%	
02.1.02	Pengelolaan Kawasan Strategis Pariwisata Provinsi	1.013.503.000	949.168.129	100 %	93,65%	kegiatan event bersama berbarengan dengan Hari Jadi Prov. Jateng maka sebagian sarana prasarana sudah disiapkan panitia, sehingga sebagian

						sarpras tidak bisa direalisasikan yaitu seperti mmt, lighting stage, tenda rigging, karpet, backdrop, tata panggung dan interior, sewa tenda, sewa tempat
02.1.03	Pengelolaan Destinasi pariwisata Provinsi	204.211.000	203.786.250	100%	99,79%	
02.1.04	Penetapan Tanda Daftar Usaha Pariwisata Lintas Daerah Kabupaten/Kota dalam 1 (satu) Daerah Provinsi	610.440.000	600.093.650	100 %	98,31%	

Pengelolaan Daya Tarik Wisata Provinsi Pengembangan Desa Wisata, Pengembangan Daya Tarik Wisata, Pengembangan Atraksi Wisata Berbasis Budaya

Pengelolaan Kawasan Strategis Pariwisata Provinsi Penyusunan dokumentasi perencanaan kawasan strategis pariwisata Provinsi dan kawasan pengembangan pariwisata Provinsi, Sinergitas lintas sektoral pengembangan DPSP Borobudur, Penataan dan pemeliharaan sarana prasarana kawasan DTW Provinsi Jawa Tengah, Fasilitasi forum pengembangan destinasi pariwisata di Kab/ Kota (kawasan) dan wilayah KSPP melalui event bersama

Pengelolaan Destinasi Pariwisata Provinsi Pemberdayaan masyarakat dalam pengelolaan kawasan strategis pariwisata Provinsi

Satuan Kerja Perangkat Daerah : Dinas Kepemudaan Olahraga dan Pariwisata
Fungsi : Pariwisata
Sub Fungsi : Bidang Pemasaran
Provinsi : Jawa Tengah

No	Program/ Kegiatan	Jumlah Anggaran	Realisasi	Realisasi		Keterangan (Tidak Terserapnya Anggaran ≤ 96%)
		(Rp)	(Rp)	Fisik (%)	Keu (%)	
1	2	3	4	5	6	7
3	PROGRAM PEMASARAN PARIWISATA	2.884.680.000	2.864.107.201	100 %	99,29%	
03.1.01	Pemasaran Pariwisata Dalam dan Luar Negeri Daya Tarik, Destinasi dan Kawasan Strategis Pariwisata Provinsi	1.464.500.000	1.438.530.038	100 %	98,23%	

Program Pemasaran Pariwisata telah melaksanakan kegiatan promosi melalui media luar ruang, promosi melalui media digital, Promosi melalui media elektronik, pembuatan merchandise/ souvenir, promosi melalui media cetak. Fasilitasi event pariwisata telah terlaksana dengan memberikan fasilitasi kepada 57 penyelenggara event dalam bentuk jasa kesenian/sewa sound sistem/sewa lighting/sewa panggung rigging/sewa tenda tratag. Penguatan layanan informasi pariwisata dan ekonomi kreatif telah terlaksana

dengan 16 penerimaan kapal pesiar dan 1.201 pengunjung TIC Online. Jateng On The Spot, penyusunan data kepariwisataan, penyusunan Nesparda, penyusunan analisis ceruk pasar

Satuan Kerja Perangkat Daerah : Dinas Kepemudaan Olahraga dan Pariwisata
Fungsi : Pariwisata
Sub Fungsi : Bidang Ekonomi Kreatif
Provinsi : Jawa Tengah

No	Program/ Kegiatan	Jumlah Anggaran	Realisasi	Realisasi		Keterangan (Tidak Terserapnya Anggaran ≤ 96%)
		(Rp)	(Rp)	Fisik (%)	Keu (%)	
1	2	3	4	5	6	7
4	PROGRAM PENGEMBANGAN EKONOMI KREATIF MELALUI PEMANFAATAN DAN PERLINDUNGAN HAK KEKAYAAN INTELEKTUAL	300.000.000	298.682.000	100 %	99,56%	
04.1.01	Penyediaan Sarana dan Prasarana Kota Kreatif	300.000.000	298.682.000	100 %	99,56%	
5	PROGRAM PENGEMBANGAN SUMBER DAYA PARIWISATA DAN EKONOMI KREATIF	3.736.930.000	3.422.164.831	100%	91,58%	
05.1.01	Pelaksanaan Peningkatan Kapasitas Sumber Daya Manusia Pariwisata dan Ekonomi Kreatif Tingkat Lanjutan	3.736.930.000	3.422.164.831	100 %	91,58%	Beberapa penerima hibah tidak memenuhi syarat administrasi dan administrasi tidak lengkap

Kegiatan penyediaan sarana dan prasarana kota kreatif layanan penyediaan sarana dan prasarana Kota Kreatif, Semarang Kabupaten/ Kota Kreatif. Kegiatan pelaksanaan peningkatan kapasitas sumber daya manusia pariwisata dan ekonomi kreatif tingkat lanjutan telah melaksanakan sertifikasi SDM Pariwisata, pengiriman duta wisata nasional, pembinaan dan pembentukan kelompok sadar wisata, peningkatan kerjasama pariwisata dan ekonomi, hibah bidang kepariwisataan, pelatihan homestay, pembekalan dan peningkatan kapasitas bagi SDM pariwisata, penyusunan kajian nilai tambah ekonomi kreatif, publikasi dan pemasaran karya ekonomi kreatif, penyusunan pergub ekonomi kreatif, workshop pengembangan SDM ekonomi kreatif, fasilitasi sertifikasi kompetensi SDM ekonomi kreatif, fasilitasi sertifikasi HKI

3.2. Hambatan dan Kendala yang Ada dalam Pencapaian Target

Di Bidang Olahraga dan Kepemudaan, permasalahan yang dihadapi adalah :

- masih banyaknya pemuda yang belum memiliki keterampilan maupun daya saing yang memadai
- kemandirian pemuda belum mencapai tingkat kemandirian yang diharapkan, hal ini dapat diketahui dari belum optimalnya kesadaran pengembangan diri para pemuda.
- masih rendahnya kesadaran Pemerintah Kabupaten/Kota dalam penyelenggaraan sport tourism. Upaya penyelesaian yaitu melakukan peningkatan sosialisasi sport tourism bagi pengelola wisata maupun hotel, pelatihan Event Organizer (EO) bagi komunitas olahraga tradisional untuk mendukung sport tourism.
- kurangnya try in/try out bagi atlet, kerjasama dengan perguruan tinggi yang terjalin belum dapat mengoptimalkan fasilitasi pembinaan atlet mahasiswa

Di Bidang Pariwisata permasalahan yang dihadapi adalah :

- kurangnya sinergi pelaku pariwisata dalam pembangunan dan pengelolaan Daya Tarik Wisata (DTW) di kawasan pariwisata dan belum semua usaha pariwisata yang berminat untuk mendaftarkan TDUP.
- dihadapi belum meratanya penyebaran jumlah kunjungan wisatawan ke seluruh DTW di Jawa Tengah, belum optimalnya pelayanan terhadap wisatawan di DTW.
- kurangnya informasi Pengembangan Ekonomi Kreatif Melalui Pemanfaatan Dan Perlindungan Hak Kekayaan Intelektual (HKI) kepada pelaku ekonomi kreatif, masih terbatasnya pengembangan Ekonomi Kreatif di kabupaten/kota. Upaya yang dilakukan dengan pendampingan kepada pelaku ekonomi kreatif untuk mendaftarkan perlindungan HKI serta mendorong kabupaten/kota untuk membentuk KaT a Kreatif melalui pendampingan pengisian borang untuk uji petik sebagai syarat penetapan KaTa Kreatif
- belum meratanya jumlah wisatawan dikarenakan belum sesuai dengan pasar wisatawan, event pariwisata di Kabupaten/Kota yang masih berskala lokal, belum optimalnya pemanfaatan media promosi dan informasi pariwisata.
- belum optimalnya SDM Pariwisata yang berkompentensi sertifikasi, rendahnya keterlibatan masyarakat pemberdayaan masyarakat di sekitar DTW, belum optimalnya kerjasama antar lembaga kepariwisataan dan ekonomi kreatif.
- masih rendahnya pelaku ekonomi kreatif untuk melindungi produk melalui HKI dan masih rendahnya minat Kabupaten/Kota untuk menjadi KaTa Kreatif

BAB 4

KEBIJAKAN AKUNTANSI

4.1. Entitas Akuntansi / Entitas Pelaporan Keuangan Daerah SKPD

Entitas akuntansi / entitas pelaporan keuangan daerah SKPD dapat didefinisikan sebagai berikut:

- a) Entitas pelaporan adalah unit pemerintahan yang terdiri atas satu atau lebih entitas akuntansi yang menurut ketentuan peraturan perundang-undangan wajib menyampaikan laporan pertanggungjawaban berupa laporan keuangan.
- b) Entitas akuntansi adalah unit pemerintahan pengguna anggaran/pengguna barang dan oleh karenanya wajib menyelenggarakan akuntansi dan menyusun laporan keuangan untuk digabungkan pada entitas pelaporan. Entitas pelaporan yang dimaksud dalam laporan keuangan ini adalah Dinas Kepemudaan Olahraga dan Pariwisata Provinsi Jawa Tengah.

4.2 Basis Akuntansi Yang mendasari Penyusunan Laporan Keuangan SKPD

Basis Akuntansi yang digunakan untuk menyusun laporan keuangan SKPD adalah basis kas untuk pengakuan pendapatan, belanja, dan pembiayaan dalam Laporan Realisasi Anggaran dan basis akrual untuk pengakuan aset, kewajiban, dan ekuitas dalam Neraca.

Basis kas untuk Laporan Realisasi Anggaran berarti bahwa pendapatan diakui pada saat kas diterima di Rekening Kas Daerah atau oleh entitas pelaporan dan belanja diakui pada saat kas dikeluarkan dari Rekening Kas Daerah atau entitas pelaporan. Entitas pelaporan tidak menggunakan istilah laba. Penentuan sisa pembiayaan anggaran baik lebih ataupun kurang untuk setiap periode tergantung pada selisih realisasi penerimaan dan pengeluaran. Pendapatan dan belanja bukan tunai seperti bantuan pihak luar asing dalam bentuk barang dan jasa disajikan pada Laporan Realisasi Anggaran.

Basis akrual untuk Neraca berarti bahwa aset, kewajiban, dan ekuitas dana diakui dan dicatat pada saat terjadinya transaksi, atau pada saat kejadian atau kondisi lingkungan berpengaruh pada keuangan pemerintah, tanpa memperhatikan saat kas atau setara kas diterima atau dibayar.

4.3 Basis Pengukuran Yang Mendasari Penyusunan Laporan Keuangan

Pendapatan diakui pada saat diterima di Rekening Kas Daerah atau oleh entitas pelaporan. Belanja diakui pada saat terjadinya pengeluaran dari Rekening Kas Daerah atau entitas pelaporan. Khusus pengeluaran melalui bendahara pengeluaran pengakuannya terjadi pada saat pertanggungjawaban atas pengeluaran tersebut disahkan oleh unit yang mempunyai fungsi perbendaharaan.

Pengukuran pos-pos dalam laporan keuangan menggunakan nilai perolehan historis. Aset dicatat sebesar pengeluaran kas dan setara kas atau sebesar nilai wajar dari imbalan yang diberikan untuk memperoleh aset tersebut. Kewajiban dicatat sebesar nilai nominal. Basis pengukuran yang mendasari penyusunan laporan keuangan adalah :

- a. Laporan keuangan harus menyajikan secara wajar dan mengungkapkan secara penuh kegiatan SKPD dan sumber daya ekonomis yang dipercayakan, serta menunjukkan ketaatan terhadap peraturan perundang-undangan.
- b. Transaksi dan kejadian diakui atas dasar kas yang sudah dimodifikasi, yaitu merupakan kombinasi metode penilaian atas dasar kas (cash basis) dengan metode penilaian atas dasar akrual (accrual basis).
- c. Periode akuntansi adalah sama dengan periode anggaran, yaitu berdasarkan tahun fiskal, yang diawali pada tanggal 1 Januari dan berakhir pada tanggal 31 Desember.
- d. Penetapan saldo pos-pos neraca awal diperoleh dari catatan administrasi dan hasil inventarisasi fisik atas seluruh aset Dinas Kepemudaan, Olahraga dan Pariwisata Provinsi Jawa Tengah;
- e. Seluruh kekayaan Dinas Kepemudaan, Olahraga dan Pariwisata Provinsi Jawa Tengah merupakan kekayaan yang tidak dipisahkan dari kekayaan Pemerintah Daerah Provinsi Jawa Tengah per 1 Januari 2016;
- f. Laporan Keuangan disusun berdasarkan konsep harga perolehan (perceptual).
Dalam menyusun Laporan Keuangan pada periode sebelumnya adanya kesalahan perhitungan, kesalahan dalam penerapan standart dan kebijakan akuntansi, kesalahan interpretasi fakta, atas kejadian tersebut dilakukan koreksi kesalahan dan akan disesuaikan (adjustment) ke tahun buku berikutnya.

4.4 Penerapan Kebijakan Akuntansi Berkaitan Dengan Ketentuan Yang Ada Dalam SAP Pada SKPD

Kebijakan akuntansi berkaitan dengan ketentuan yang ada dalam SAP pada SKPD dapat diuraikan sebagai berikut :

- a. Anggaran merupakan pedoman tindakan yang akan dilaksanakan pemerintah meliputi rencana pendapatan, belanja, transfer, pembiayaan, yang diukur dalam satuan rupiah, yang disusun menurut klasifikasi tertentu secara sistematis untuk satu periode;
- b. Anggaran Pendapatan dan Belanja Daerah (APBD) adalah rencana keuangan tahunan pemerintah daerah yang disetujui oleh DPRD, di sahkan oleh Gubernur dan di tetapkan dalam Peraturan Daerah;
- c. Apropriasi merupakan anggaran yang disetujui DPRD yang merupakan mandat yang diberikan kepala daerah untuk melakukan pengeluaran – pengeluaran sesuai tujuan yang ditetapkan;
- d. Azas Bruto adalah suatu prinsip yang tidak memperkenankan pencatatan secara neto penerimaan daerah setelah dikurangi pengeluaran pada suatu unit organisasi atau tidak memperkenankan pencatatan pengeluaran setelah dikompensasi antara penerimaan dan pengeluaran;
- e. Basis Kas adalah basis akuntansi yang mengakui pengaruh transaksi dan peristiwa lainnya pada saat kas atau setara kas diterima atau dibayar;
- f. Belanja adalah semua pengeluaran dari rekening kas umum daerah yang mengurangi ekuitas dana lancar dalam periode tahun anggaran berkenaan yang tidak akan diperoleh pembayarannya kembali oleh pemerintah daerah;

- g. Dana cadangan adalah dana yang disisihkan untuk menampung kebutuhan yang memerlukan dana relatif besar yang tidak dapat dipenuhi dalam satu tahun anggaran;
- h. Ekuitas dana adalah kekayaan bersih pemerintah daerah yang merupakan selisih antara aktiva/aset dan kewajiban pemerintah;
- i. Entitas pelaporan keuangan daerah adalah Pemerintah Provinsi Jawa Tengah secara keseluruhan dengan pusat – pusat pertanggungjawaban; DPRD, Sekretariat Daerah, Sekretariat DPRD, Badan, Dinas, Kantor, dan SKPD lainnya;
- j. Kas adalah uang tunai saldo simpanan di Bank yang setiap saat dapat digunakan untuk membiayai kegiatan SKPD;
- k. Kas Daerah (Kasda) adalah tempat penyimpanan uang daerah yang ditentukan oleh Bendaharawan Umum Daerah untuk menampung seluruh penerimaan dan pengeluaran pemerintah daerah;
- l. Kebijakan Akuntansi adalah prinsip – prinsip, dasar – dasar konvensi – konvensi, aturan – aturan, dan praktik – praktik spesifik yang dipilih oleh suatu entitas pelaporan dalam penyusunan dan penyajian laporan keuangan;
- m. Pendapatan/penerimaan SKPD diakui pada saat diterima pada Bendahara Penerimaan;
- n. Pendapatan adalah semua penerimaan Rekening Kas Umum Daerah yang menambah ekuitas dana lancar dalam periode tahun anggaran yang berkenaan yang menjadi hak pemerintah, dan tidak perlu dibayar kembali oleh pemerintah daerah;
- o. Pengeluaran Kas adalah semua aliran kas keluar dari Bendahara Pengeluaran;
- p. Periode Akuntansi adalah periode pertanggungjawaban keuangan entitas pelaporan yang periodenya sama dengan periode tahun anggaran;
- q. Tanggal pelaporan adalah tanggal hari terakhir dari suatu periode pelaporan;

BAB 5

PENJELASAN POS-POS LAPORAN KEUANGAN SKPD

5.1 PENJELASAN POS-POS LAPORAN REALISASI ANGGARAN

Rencana keuangan tahunan Pemerintah Daerah Provinsi Jawa Tengah Tahun Anggaran 2022 ditetapkan dengan **Peraturan Daerah Nomor 12 Tahun 2021 tentang Anggaran Pendapatan dan Belanja Daerah (APBD) Provinsi Jawa Tengah TA 2022 dan Peraturan Daerah Nomor 9 Tahun 2022 tentang Perubahan APBD TA 2022**. Anggaran dan realisasi APBD TA 2022 adalah sebagai berikut:

Penjelasan lebih lanjut mengenai realisasi APBD Provinsi Jawa Tengah Tahun Anggaran 2023 adalah sebagai berikut:

5.1.1 PENDAPATAN DAERAH Rp 6.647.929.050,00

Pendapatan Daerah ditargetkan sebesar Rp 5.500.000.000,00 dengan realisasi sebesar Rp 6.647.929.050,00 atau 120,87 %, apabila dibandingkan realisasi tahun sebelumnya sebesar Rp 2.798.197.000,00 mengalami kenaikan sebesar Rp 3.849.732.050,00 atau 137,58 % dengan rincian sebagai berikut :

	Anggaran Setelah Perubahan (Rp)	2023 (Rp)	%	2022 (Rp)	Kenaikan/Penurunan (Rp)
1 Pendapatan Asli daerah	5.500.000.000	6.647.929.050	120,87	2.798.197.000	3.849.732.050
2 Pendapatan Transfer					
3 Lain-Lain Pendapatan Daerah yang sah					
Jumlah	5.500.000.000	6.647.929.050	120,87	2.798.197.000	2.416.904.350

5.1.1.1 PENDAPATAN ASLI DAERAH (PAD) Rp 6.647.929.050,00

Pendapatan Asli Daerah ditargetkan sebesar Rp 5.500.000.000,00 dengan realisasi sebesar Rp 6.647.929.050,00 atau 120,87 %, apabila dibandingkan realisasi tahun sebelumnya sebesar Rp 2.798.197.000,00 mengalami kenaikan sebesar Rp 3.849.732.050,00 atau 137,58 % dengan rincian sebagai berikut :

	Anggaran Setelah Perubahan (Rp)	2023 (Rp)	%	2022 (Rp)	Kenaikan/Penurunan (Rp)
1 Pendapatan Pajak Daerah					
2 Pendapatan Retribusi Daerah	5.500.000.000	6.312.626.300	114,78	2.798.197.000	3.514.429.300
3 Hasil Pengelolaan Kekayaan Daerah yang Dipisahkan					
4 Lain-Lain Pendapatan Asli Daerah yang Sah	0	335.302.750	100%	0	0
Jumlah	5.500.000.000	6.647.929.050	120,87	2.798.197.000	3.849.732.050

5.1.1.1.1 Pendapatan Retribusi Daerah Rp 6.312.626.300,00

Pendapatan Retribusi Daerah ditargetkan sebesar Rp 5.500.000.000,00 dengan realisasi sebesar Rp 6.312.626.300,00 atau sebesar 114,78 %, apabila dibandingkan realisasi tahun sebelumnya sebesar Rp

2.798.197.000,00 mengalami kenaikan sebesar Rp 3.514.429.300,00 atau 125,60 % dengan rincian sebagai berikut :

	Anggaran Setelah Perubahan (Rp)	2023 (Rp)	%	2022 (Rp)	Kenaikan/Penurunan (Rp)
1 Retribusi Jasa Umum	0	0	0	0	0
2 Retribusi Jasa Usaha	5.500.000.000	6.312.626.300	114,78	2.798.197.000	3.514.429.300
3 Retribusi Perizinan Tertentu					
Jumlah	5.500.000.000	6.312.626.300	114,78	2.798.197.000	3.514.429.300

5.1.1.1.2.1 Pendapatan Retribusi Jasa Usaha Rp 6.312.626.300,00

Pendapatan Retribusi Jasa Usaha ditargetkan sebesar Rp 5.500.000.000,00 dengan realisasi sebesar Rp 6.312.626.300,00 atau sebesar 114,78 %, apabila dibandingkan realisasi tahun sebelumnya sebesar Rp 2.798.197.000,00 mengalami kenaikan sebesar Rp 3.514.429.300,00 atau 125,60 % dengan rincian sebagai berikut :

	Anggaran Setelah Perubahan (Rp)	2023 (Rp)	%	2022 (Rp)	Kenaikan/Penurunan (Rp)
1 Retribusi Pemakaian Kekayaan Daerah	4.161.555.000	5.830.161.300	140,10	2.344.577.000	3.485.584.300
2 Retribusi Tempat Pelelangan					
3 Retribusi Terminal					
4 Retribusi Tempat Penginapan/Pesangrahan/ Vila	1.188.450.000	451.575.000	38	428.175.000	23.400.000
5 Retribusi Rumah Potong Hewan					
6 Retribusi Pelayanan Kepelabuhanan					
7 Retribusi Tempat Rekreasi dan Olahraga	149.995.000	30.890.000	20,59	25.445.000	5.445.000
8 Retribusi Penyeberangan di Air					
9 Retribusi Penjualan Produksi Usaha Daerah					
Jumlah	5.500.000.000	6.312.626.300	114,78	2.798.197.000	3.514.429.300

5.1.1.1.2.1.1 Pendapatan Retribusi Pemakaian Kekayaan Daerah Rp 5.830.161.300,00

Pendapatan Retribusi Pemakaian Kekayaan Daerah ditargetkan sebesar Rp 4.161.555.000,00 dengan realisasi sebesar Rp 5.830.161.300,00 atau 140,10 %, apabila dibandingkan realisasi tahun sebelumnya sebesar Rp 2.798.197.000,00 mengalami kenaikan sebesar Rp 3.485.584.300,00 atau 124,56 % dengan rincian sebagai berikut :

	Anggaran Setelah Perubahan (Rp)	2023 (Rp)	%	2022 (Rp)	Kenaikan/Penurunan (Rp)
1 Retribusi Penyewaan Tanah dan Bangunan	3.995.955.000	5.746.711.300	143,81	2.261.727.000,00	3.484.984.300
2 Retribusi Penyewaan Tanah					
3 Retribusi Penyewaan Bangunan					
4 Retribusi Pemakaian Laboratorium					
5 Retribusi Pemakaian Ruangan	165.600.000	83.450.000	50,39	82.850.000,00	600.000
5 Retribusi Pemakaian Kendaraan Bermotor					
6 Retribusi Pemakaian Alat					
Jumlah	4.161.555.000	5.830.161.300	140,10	2.344.577.000	3.485.584.300

Pendapatan Retribusi Pemakaian Kekayaan Daerah melebihi dikarenakan : adanya perubahan tarif sewa tempat per bulan Juli 2022, dan semua arena olahraga di kawasan Jatidiri sudah dapat digunakan kembali.

5.1.1.1.2.1.2 Pendapatan Retribusi Tempat Penginapan/Pesanggrahan/Villa Rp 451.575.000,00

Pendapatan Retribusi Tempat Penginapan/Pesanggrahan/Villa ditargetkan sebesar Rp 1.188.450.000,00 dengan realisasi sebesar Rp 451.575.000,00 atau 38 %, apabila dibandingkan realisasi tahun sebelumnya sebesar Rp 428.175.000,00 mengalami kenaikan sebesar Rp 320.400.000,00 atau 297,29 % dengan rincian sebagai berikut

	Anggaran Setelah Perubahan (Rp)	2023 (Rp)	%	2022 (Rp)	Kenaikan/Penurunan (Rp)
1 Retribusi Pelayanan Tempat Penginapan/ Pesanggrahan/Vila	1.188.450.000	451.575.000,00	38	428.175.000	23.400.000
Jumlah	1.188.450.000	451.575.000,00	38	428.175.000,00	23.400.000

Pendapatan Retribusi Tempat Penginapan/Pesanggrahan/Villa tidak mencapai target dikarenakan : di sekitar hotel milik Pemprov banyak bermunculan hotel baru dengan fasilitas yang lebih lengkap dan harga yang bersaing.

5.1.1.1.2.1.3 Pendapatan Retribusi Tempat Rekreasi dan Olahraga Rp 30.890.000,00

Pendapatan Retribusi Tempat Rekreasi dan Olahraga ditargetkan sebesar Rp 149.995.000,00 dengan realisasi sebesar Rp 30.890.000,00 atau 20,59 %, apabila dibandingkan realisasi tahun sebelumnya sebesar Rp 25.445.000,00 mengalami kenaikan sebesar Rp 5.445.000,00 atau 21,39% dengan rincian sebagai berikut :

	Anggaran Setelah Perubahan (Rp)	2023 (Rp)	%	2022 (Rp)	Kenaikan/Penurunan (Rp)
1 Pendapatan Retribusi Tempat Rekreasi dan Olahraga	149.995.000,00	30.890.000,00	20,59	25.445.000,00	5.445.000,00
Jumlah	149.995.000,00	30.890.000,00	20,59	25.445.000,00	5.445.000,00

Pendapatan Retribusi Tempat Rekreasi dan Olahraga melebihi dikarenakan : banyak obyek wisata lain yang telah dibuka pasca pandemi, sehingga masyarakat mempunyai lebih banyak pilihan tempat rekreasi.

5.1.1.2 Lain-lain PAD Yang Sah Rp 335.302.750,00

Lain-lain PAD yang sah ditargetkan sebesar Rp 0,00 dengan realisasi sebesar Rp 335.302.750,00 atau 100 %, apabila dibandingkan realisasi tahun sebelumnya sebesar Rp 0,00 mengalami kenaikan sebesar Rp 335.302.750,00 atau 100% dengan rincian sebagai berikut :

	Anggaran Setelah Perubahan (Rp)	2023 (Rp)	%	2022 (Rp)	Kenaikan/Penurunan (Rp)
1 Penerimaan Komisi, potongan atau bentuk lain	0,00	335.302.750,00	100	0	335.302.750
Jumlah	0,00	335.302.750,00	100	0	335.302.750

Lain-lain PAD yang sah melebihi target dikarenakan : bagi hasil lahan parkir dengan Kabupaten Demak dan Kabupaten Sragen.

5.1.1 BELANJA DAERAH Rp 250.734.799.899,00

Belanja Daerah dianggarkan sebesar Rp 259.507.945.000,00 dengan realisasi sebesar Rp 250.734.799.899,00 atau 96,62 %, apabila dibandingkan realisasi tahun sebelumnya sebesar Rp 274.212.100.329,00 mengalami penurunan sebesar Rp 14.704.155.329,00 atau (5,36) % dengan rincian sebagai berikut :

	Anggaran Setelah Perubahan (Rp)	2023 (Rp)	%	2022 (Rp)	Kenaikan/Penurunan (Rp)
1 Belanja Operasi	227.621.710.000	221.105.327.034	97,14	191.178.989.717	29.926.337.317
2 Belanja Modal	31.886.235.000	29.626.472.865	92,92	83.033.110.612	(53.406.637.747)
3 Belanja Tidak Terduga	-	-	-	-	-
4 Belanja Transfer	-	-	-	-	-
Jumlah	259.507.945.000	250.734.799.899	95,06	274.212.100.329	(14.704.155.329)

5.1.1.2 BELANJA OPERASIONAL Rp 221.105.327.034,00

Belanja Operasional dianggarkan sebesar Rp 227.621.710.000,00 dengan realisasi sebesar Rp 221.105.327.034,00 atau 97,14%, apabila dibandingkan realisasi tahun sebelumnya sebesar Rp 191.178.989.717,00 mengalami kenaikan sebesar Rp 29.926.337.317,00 atau 15,65 % dengan rincian sebagai berikut :

	Anggaran Setelah Perubahan (Rp)	2023 (Rp)	%	2022 (Rp)	Kenaikan/Penurunan (Rp)
1 Belanja Pegawai	27.044.022.000	24.701.090.487	91,34	24.953.327.770	(252.237.283)
2 Belanja Barang dan Jasa	89.802.688.000	86.079.236.547	95,85	52.152.661.947	33.926.574.600
3 Belanja Bunga	-	-	-	-	-
4 Belanja Subsidi	-	-	-	-	-
5 Belanja Hibah	110.775.000.000	110.325.000.000	92,92	114.073.000.000	(3.748.000.000)
6 Belanja Bantuan Sosial	-	-	-	-	-
Jumlah	227.621.710.000	221.105.327.034	97,75	191.178.989.717	29.926.337.317

5.1.2.1.1 Belanja Pegawai Rp 24.701.090.487,00

Belanja Pegawai dianggarkan sebesar Rp 27.044.022.000,00 dengan realisasi sebesar Rp 24.701.090.487,00 atau 91,34%, apabila dibandingkan realisasi tahun sebelumnya sebesar Rp 24.953.327.770,00 mengalami penurunan sebesar Rp 252.237.283 atau 1,01% dengan rincian sebagai berikut :

	Anggaran Setelah Perubahan (Rp)	2023 (Rp)	%	2022 (Rp)	Kenaikan/Penurunan (Rp)
1 Belanja Gaji dan Tunjangan ASN	11.913.230.000	11.026.199.212	92,55	11.769.468.853	(743.269.641)
2 Belanja Tambahan Penghasilan ASN	14.400.742.000	12.954.691.275	89,96	12.439.708.917	514.982.358
3 Tambahan Penghasilan berdasarkan Pertimbangan Objektif Lainnya ASN	730.050.000	720.200.000	98,65	744.150.000	(23.950.000)
4 Belanja Gaji dan Tunjangan DPRD	-	-	-	-	-
5 Belanja Gaji dan Tunjangan KDH/WKDH	-	-	-	-	-
6 Belanja Penerimaan Lainnya Pimpinan DPRD serta KDH/WKDH	-	-	-	-	-
7 Belanja Pegawai BOS	-	-	-	-	-
8 Belanja Pegawai BLUD	-	-	-	-	-
Jumlah	27.044.022.000	24.701.090.487	91,34	24.953.327.770	(252.237.283)

Belanja Pegawai tidak mencapai target dikarenakan : realisasi belanja pegawai sesuai dengan kebutuhan

dinas

5.1.2.1.1.1 Belanja Gaji dan Tunjangan ASN Rp 11.026.199.212,00

Belanja Gaji dan Tunjangan ASN dianggarkan sebesar Rp 11.913.230.000,00 dengan realisasi sebesar Rp 11.026.199.212,00 atau 92,55 %, apabila dibandingkan realisasi tahun sebelumnya sebesar Rp 11.769.468.853,00 mengalami penurunan sebesar Rp 743.269.641,00 atau 6,31 % dengan rincian sebagai berikut :

	Anggaran Setelah Perubahan (Rp)	2023 (Rp)	%	2022 (Rp)	Kenaikan/Penurunan (Rp)
1	Belanja Gaji Pokok ASN	8.550.387.000	87,39	8.931.254.539	(751.881.203)
2	Belanja Tunjangan Keluarga ASN	898.398.000	94,06	828.113.186	16.879.515
3	Belanja Tunjangan Jabatan ASN	280.420.000	68,15	280.830.000	(89.710.000)
4	Belanja Tunjangan Fungsional ASN	193.200.000	91,15	69.000.000	107.106.000
5	Belanja Tunjangan Fungsional Umum ASN	377.153.000	93,21	345.050.000	6.505.000
6	Belanja Tunjangan Beras ASN	545.256.000	92,65	494.266.500	10.935.420
7	Belanja Tunjangan PPh/Tunjangan Khusus ASN	89.766.000	42,69	61.625.341	(23.306.867)
8	Belanja Pembulatan Gaji ASN	150.000	67,89	98.184	3.658
9	Belanja Iuran Jaminan Kesehatan ASN	895.854.000	75,05	693.719.843	(21.400.556)
10	Belanja Iuran Jaminan Kecelakaan Kerja ASN	20.669.000	81,20	16.382.784	400.003
11	Belanja Iuran Jaminan Kematian ASN	61.977.000	81,20	49.128.476	1.199.389
12	Belanja Iuran Simpanan Peserta Tabungan Perumahan Rakyat ASN	-	-	-	-
	Jumlah	13.486.957.000,00	92,55	11.769.468.853	(743.269.641)

5.1.2.1.1.2 Belanja Tambahan Penghasilan ASN Rp 12.954.691.275,00

Belanja Tambahan Penghasilan ASN dianggarkan sebesar Rp 14.400.742.000,00 dengan realisasi sebesar Rp 12.954.691.275,00 atau 89,96 %, apabila dibandingkan realisasi tahun sebelumnya sebesar Rp 12.439.708.917,00 mengalami kenaikan sebesar Rp 347.435.458,00 atau 2,87% dengan rincian sebagai berikut :

	Anggaran Setelah Perubahan (Rp)	2023 (Rp)	%	2022 (Rp)	Kenaikan/Penurunan (Rp)
1	Tambahan Penghasilan berdasarkan Beban Kerja ASN	14.400.742.000	89,96	12.439.708.917	514.982.358
2	Tambahan Penghasilan berdasarkan Tempat Bertugas ASN	-	-	-	-
3	Tambahan Penghasilan berdasarkan Kondisi Kerja ASN	-	-	-	-
4	Tambahan Penghasilan berdasarkan Kelangkaan Profesi ASN	-	-	-	-
5	Tambahan Penghasilan berdasarkan Prestasi Kerja ASN	-	-	-	-
	Jumlah	14.400.742.000	89,96	12.439.708.917	514.982.358

5.1.2.1.1.3 Tambahan Penghasilan Berdasarkan Pertimbangan Objektif Lainnya ASN Rp 720.200.000,00

Tambahan Penghasilan Berdasarkan Pertimbangan Objektif Lainnya ASN dianggarkan sebesar Rp 730.050.000 dengan realisasi sebesar Rp 720.200.000,00 atau 98,65 %, apabila dibandingkan realisasi tahun sebelumnya sebesar Rp 744.150.000,00 mengalami penurunan sebesar Rp 23.950.000,00 atau sebesar 3,22 % dengan rincian sebagai berikut :

	Anggaran Setelah Perubahan (Rp)	2023 (Rp)	%	2022 (Rp)	Kenaikan/Penurunan (Rp)
1 Belanja Insentif bagi ASN atas Pemungutan Pajak Daerah	-	-	-	-	-
2 Belanja bagi ASN atas Insentif Pemungutan Retribusi Daerah	-	-	-	-	-
3 Belanja Tunjangan Profesi Guru (TPG) PNSD	-	-	-	-	-
4 Belanja Tunjangan Khusus Guru (TKG) PNSD	-	-	-	-	-
5 Belanja Tambahan Penghasilan (Tamsil) Guru PNSD	-	-	-	-	-
6 Belanja Jasa Pelayanan Kesehatan bagi ASN	-	-	-	-	-
7 Belanja Honorarium	730.050.000	720.200.000	98,65	744.150.000	23.950.000
8 Belanja Jasa Pengelolaan BMD	-	-	-	-	-
Jumlah	730.050.000	720.200.000	98,65	744.150.000	23.950.000

5.1.2.1.2 Belanja Barang dan Jasa Rp 86.079.236.547,00

Belanja Barang dan Jasa Dianggarkan sebesar Rp 89.802.688.000,00 dengan realisasi sebesar Rp 86.079.236.547,00 atau 95,85 %, apabila dibandingkan realisasi tahun sebelumnya sebesar Rp 52.152.661.947,00 mengalami kenaikan sebesar Rp 33.926.574.600,00 atau 65,05 % dengan rincian sebagai berikut :

	Anggaran Setelah Perubahan (Rp)	2023 (Rp)	%	2022 (Rp)	Kenaikan/Penurunan (Rp)
1 Belanja Barang	16.409.472.000	16.186.694.227	98,64	10.675.771.675	5.510.922.552
2 Belanja Jasa	36.139.246.000	34.393.304.059	95,17	24.854.387.798	9.538.916.261
3 Belanja Pemeliharaan	2.208.923.000	2.151.487.687	97,40	1.348.369.819	803.117.868
4 Belanja Perjalanan Dinas	17.163.352.000	16.719.055.574	97,41	14.563.874.655	2.155.180.919
5 Belanja Barang dan/atau Jasa untuk Diserahkan/Dijual/ Diberikan kepada Masyarakat/Pihak Ketiga	17.881.695.000	16.628.695.000	92,99	710.258.000	15.918.437.000
6 Belanja Barang dan Jasa BOP	-	-	-	-	-
7 Belanja Barang dan Jasa BOS	-	-	-	-	-
8 Belanja Barang dan Jasa BLUD	-	-	-	-	-
Jumlah	89.802.688.000	86.079.236.547	95,85	52.152.661.947	33.926.574.600

Belanja Barang dan Jasa tidak mencapai target dikarenakan : sesuai dengan kebutuhan dinas

5.1.2.1.2.1 Belanja Barang Rp 16.186.694.227,00

Belanja Barang dianggarkan sebesar Rp 16.409.472.000,00 dengan realisasi sebesar Rp 16.186.694.227,00 atau 98,95%, apabila dibandingkan realisasi tahun sebelumnya sebesar Rp 10.675.771.675,00 mengalami kenaikan sebesar Rp 5.510.922.552,00 atau 51,62 % dengan rincian sebagai berikut :

	Anggaran Setelah Perubahan (Rp)	2023 (Rp)	%	2022 (Rp)	Kenaikan/Penurunan (Rp)
1 Belanja Bahan Pakai Habis	16.409.472.000	16.186.694.227	98,95	10.675.771.675	5.510.922.552
2 Belanja Tak Habis Pakai	-	-	-	-	-
3 Belanja Barang Bekas Dipakai	-	-	-	-	-
Jumlah	16.409.472.000	16.186.694.227	98,64	10.675.771.675	5.510.922.552

5.1.2.1.2.2 Belanja Jasa Rp 34.393.304.059,00

Belanja Jasa dianggarkan sebesar Rp 36.139.246.000,00 dengan realisasi sebesar Rp 34.393.304.059,00 atau 95,17%, apabila dibandingkan realisasi tahun sebelumnya sebesar Rp 24.854.387.798,00 mengalami kenaikan sebesar Rp 9.538.916.261,00 atau 38,37% dengan rincian sebagai berikut :

	Anggaran Setelah Perubahan (Rp)	2023 (Rp)	%	2022 (Rp)	Kenaikan/Penurunan (Rp)
1 Belanja Jasa Kantor	27.630.342.000	26.227.321.336	94,92	21.051.053.593	5.176.267.743
2 Belanja Luran Jaminan/Asuransi	755.731.000	679.012.121	89,85	538.090.205	140.921.916
3 Belanja Sewa Tanah	168.000.000	161.000.000	95,83	180.000.000	(19.000.000)
4 Belanja Sewa Peralatan dan Mesin	2.009.895.000	1.868.906.602	92,99	784.800.000	1.084.106.602
5 Belanja Sewa Gedung dan Bangunan	4.405.090.000	4.300.205.000	97,62	1.633.650.000	2.666.555.000
6 Belanja Sewa Jalan, Jaringan dan Irigasi	-	-	-	-	-
7 Belanja Sewa Alat Tetap Lainnya	24.000.000	23.860.000	99,42	11.900.000	11.960.000
8 Belanja Jasa Konsultansi Kontruksi	-	-	-	-	-
9 Belanja Jasa Konsultansi Non Kontruksi	775.388.000	771.549.000	99,5	151.969.000	619.580.000
10 Belanja Jasa Ketersediaan Layanan (Availability Payment)	-	-	-	-	-
11 Belanja Beasiswa Pendidikan PNS	-	-	-	-	-
12 Belanja Kursus, Pelatihan, Sosialisasi, BimTek serta pendidikan dan pelatihan	370.800.000	361.450.000	97,48	502.925.000	(141.475.000)
13 Belanja Jasa Insentif bagi Pegawai Non ASN atas Pemungutan Pajak Daerah	-	-	-	-	-
14 Belanja Jasa Insentif bagi Pegawai Non ASN atas Pemungutan Retribusi Jasa Umum-Pelayanan Pendidikan	-	-	-	-	-
Jumlah	36.139.246.000	34.393.304.059	95,17	24.854.387.798,00	9.538.916.261

5.1.2.1.2.3 Belanja Pemeliharaan Rp 2.151.487.687,00

Belanja Pemeliharaan dianggarkan sebesar Rp 2.208.923.000,00 dengan realisasi sebesar Rp 2.151.487.687,00 atau 97,40 %, apabila dibandingkan realisasi tahun sebelumnya sebesar Rp 1.348.369.819,00 mengalami kenaikan sebesar Rp 803.117.868,00 atau 59,56% dengan rincian sebagai berikut :

	Anggaran Setelah Perubahan (Rp)	2023 (Rp)	%	2022 (Rp)	Kenaikan/Penurunan (Rp)
1 Belanja Pemeliharaan Tanah	904.000.000	901.055.884	99,67	-	901.055.884
2 Belanja Pemeliharaan Peralatan dan Mesin	484.923.000	466.457.660	96,19	207.457.600	259.000.060
3 Belanja Pemeliharaan Gedung dan Bangunan	782.000.000	746.196.143	95,42	1.140.912.219	(394.716.076)
4 Belanja Pemeliharaan Jalan, Jaringan, dan Irigasi	38.000.000	37.778.000	99,42	-	37.778.000
5 Belanja Pemeliharaan Aset Tetap Lainnya	-	-	-	-	-
Jumlah	2.208.923.000	2.151.487.687	97,40	1.348.369.819,00	803.117.868

5.1.2.1.2.4 Belanja Perjalanan Dinas Rp 16.719.055.574,00

Belanja Perjalanan Dinas dianggarkan sebesar Rp 17.163.352.000,00 dengan realisasi sebesar Rp 16.719.055.574,00 atau 97,41 %, apabila dibandingkan realisasi tahun sebelumnya sebesar Rp 14.563.874.655,00 mengalami kenaikan sebesar Rp 2.155.180.919,00 atau 14,80 % dengan rincian sebagai berikut :

	Anggaran Setelah Perubahan (Rp)	2023 (Rp)	%	2022 (Rp)	Kenaikan/Penurunan (Rp)
1 Belanja Perjalanan Dinas Dalam Negeri	17.005.664.000	16.581.378.068	97,51	14.563.874.655	2.017.503.413
2 Belanja Perjalanan Dinas Luar Negeri	157.688.000	137.677.506	87,31	-	137.677.506
Jumlah	17.163.352.000	16.719.055.574	97,41	14.563.874.655	2.155.180.919

5.1.2.1.2.5 Belanja Uang dan/atau Jasa untuk Diberikan Kepada Pihak Ketiga/Pihak Lain/Masyarakat Rp 16.628.695.000,00

Belanja Uang dan/atau Jasa untuk Diberikan Kepada Pihak Ketiga/Pihak Lain/Masyarakat dianggarkan sebesar Rp 17.881.695.000,00 dengan realisasi sebesar Rp 16.628.695.000,00 atau 92,99 %, apabila dibandingkan realisasi tahun sebelumnya sebesar Rp 710.258.000,00 mengalami kenaikan sebesar Rp 15.918.437.000,00 atau 2.241,22% dengan rincian sebagai berikut :

	Anggaran Setelah Perubahan (Rp)	2023 (Rp)	%	2022 (Rp)	Kenaikan/Penurunan (Rp)
1 Belanja Uang yang Diberikan Kepada Pihak Ketiga/Pihak Lain/Masyarakat	17.881.695.000	16.628.695.000	92,99	705.300.000	15.923.395.000
2 Belanja Jasa yang Diberikan kepada Pihak Ketigas/Pihak Lain/Masyarakat	-	-	-	4.958.000	(4.958.000)
Jumlah	17.881.695.000	16.628.695.000	92,99	710.258.000,00	15.918.437.000

5.1.2.1.3 Belanja Hibah Rp 110.325.000.000,00

Belanja Hibah dianggarkan sebesar Rp 110.775.000.000,00 dengan realisasi sebesar Rp 107.385.000.000,00 atau 99,59%, apabila dibandingkan realisasi tahun sebelumnya sebesar Rp 114.073.000.000,00 mengalami penurunan sebesar Rp 3.748.000.000,00 atau 3,28 % dengan rincian sebagai berikut :

	Anggaran Setelah Perubahan (Rp)	2023 (Rp)	%	2022 (Rp)	Kenaikan/Penurunan (Rp)
1 Belanja Hibah kepada Pemerintah Pusat	-	-	-	-	-
2 Belanja Hibah kepada Pemerintah Daerah Lainnya	-	-	-	-	-
3 Belanja Hibah kepada BUMN	-	-	-	-	-
4 Belanja Hibah kepada BUMD	-	-	-	-	-
5 Belanja Hibah kepada Badan, Lembaga, Organisasi Kemasyarakatan yang Berbadan Hukum Indonesia	110.775.000.000	110.325.000.000	99,59	114.073.000.000	(3.748.000.000)
6 Belanja Hibah Dana BOS	-	-	-	-	-
7 Belanja Hibah Bantuan Keuangan kepada Partai Politik	-	-	-	-	-
Jumlah	110.775.000.000	110.325.000.000	99,59	114.073.000.000	(3.748.000.000)

5.1.2.1.3.1 Belanja Hibah kepada Badan, Lembaga, Organisasi Kemasyarakatan yang Berbadan Hukum Indonesia Rp 110.325.000.000,00

Belanja Hibah kepada Badan, Lembaga, Organisasi Kemasyarakatan yang Berbadan Hukum Indonesia dianggarkan sebesar Rp 110.775.000.000,00 dengan realisasi sebesar Rp 110.325.000.000,00 atau 99,59%, apabila dibandingkan realisasi tahun sebelumnya sebesar Rp 114.073.000.000,00 mengalami penurunan sebesar Rp 3.748.000.000,00 atau 3,28 % dengan rincian sebagai berikut :

	Anggaran Setelah Perubahan (Rp)	2022 (Rp)	%	2021 (Rp)	Kenaikan/Penurunan (Rp)
1 Belanja Hibah kepada Badan, Lembaga yang bersifat Nirlaba, Sukarela, dan Sosial yang Dibentuk Berdasarkan Peraturan Perundang-Undangan	107.385.000.000	107.385.000.000	100,00	113.360.000.000	(5.975.000.000)
2 Belanja Hibah kepada Badan dan Lembaga Nirlaba, Sukarela dan Sosial yang Telah Memiliki Surat Keterangan terdaftar	-	-	-	-	-
3 Belanja Hibah kepada Badan dan Lembaga Nirlaba, Sukarela Bersifat Sosial Kemasyarakatan	3.390.000.000	2.940.000.000	86,73	713.000.000	2.227.000.000
4 Belanja Hibah kepada Koperasi	-	-	-	-	-
Jumlah	110.775.000.000	110.325.000.000	99,59	114.073.000.000	(3.748.000.000)

5.1.2.2 BELANJA MODAL Rp 29.629.472.865,00

Belanja Modal dianggarkan sebesar Rp 31.886.235.000,00 dengan realisasi sebesar Rp 29.629.472.865,00 atau 92,92 %, apabila dibandingkan realisasi tahun sebelumnya sebesar Rp 83.033.110.612,00 mengalami penurunan sebesar Rp 53.403.637.747,00 atau 64,32 % dengan rincian sebagai berikut :

	Anggaran Setelah Perubahan (Rp)	2022 (Rp)	%	2021 (Rp)	Kenaikan/Penurunan (Rp)
1 Belanja Modal Tanah	-	-	-	-	-
2 Belanja Modal Peralatan dan Mesin	-	-	-	19.850.000	(19.850.000)
3 Belanja Modal Gedung dan Bangunan	31.886.235.000	29.629.472.865	92,92	83.013.260.612	(53.383.787.747)
4 Belanja Modal Jalan, Irigasi dan Jaringan	-	-	-	-	-
5 Belanja Modal Aset Tetap Lainnya	-	-	-	-	-
6 Belanja Modal Aset Lainnya	-	-	-	-	-
Jumlah	92.873.388.000,00	29.629.472.865	92,92	83.033.110.612	53.403.637.747

5.1.2.2.1 Belanja Modal Peralatan dan Mesin Rp 0,00

Belanja Modal Peralatan dan Mesin dianggarkan sebesar Rp 0,00 dengan realisasi sebesar Rp 0,00 apabila dibandingkan realisasi tahun sebelumnya sebesar Rp 19.850.000,00 mengalami penurunan sebesar Rp 19.850.000,00 atau 100 % dengan rincian sebagai berikut :

	Anggaran Setelah Perubahan (Rp)	2023 (Rp)	%	2022 (Rp)	Kenaikan/Penurunan (Rp)
1 Belanja Modal Alat Besar	-	-	-	-	-
2 Belanja Modal Alat Bantu	-	-	-	-	-
3 Belanja Modal Alat Angkutan	-	-	-	-	-
4 Belanja Modal Alat Bengkel dan Alat Ukur	-	-	-	-	-
5 Belanja Modal Alat Pertanian	-	-	-	-	-
6 Belanja Modal Alat Kantor dan Rumah Tangga	-	-	-	-	-
7 Belanja Modal Alat Studio, Komunikasi, dan Pemancar	-	-	-	-	-
8 Belanja Modal Alat Kedokteran dan Kesehatan	-	-	-	-	-
9 Belanja Modal Alat Laboratorium	-	-	-	-	-
10 Belanja Modal Komputer	-	-	-	19.850.000	19.850.000
11 Belanja Modal Alat Eksplorasi	-	-	-	-	-
12 Belanja Modal Alat Pengeboran	-	-	-	-	-
13 Belanja Modal Alat Produksi, Pengolahan, dan Pemurnian	-	-	-	-	-
14 Belanja Modal Alat Bantu Eksplorasi	-	-	-	-	-
15 Belanja Modal Alat Keselamatan Kerja	-	-	-	-	-
16 Belanja Modal Alat Peraga	-	-	-	-	-
17 Belanja Modal Peralatan Proses/Produksi	-	-	-	-	-
18 Belanja Modal Rambu-rambu	-	-	-	-	-

	Anggaran Setelah Perubahan (Rp)	2023 (Rp)	%	2022 (Rp)	Kenaikan/Penurunan (Rp)
19 Belanja Modal Peralatan Olahraga	-	-	-	-	-
20 Belanja Modal Peralatan dan Mesin BOS	-	-	-	-	-
Jumlah	-	-	-	19.850.000,00	19.850.000

5.1.2.2.1.1 Belanja Modal Komputer Rp 0,00

Belanja Modal Komputer dianggarkan sebesar Rp 0,00 dengan realisasi sebesar Rp 0,00 atau 0 %, apabila dibandingkan realisasi tahun sebelumnya sebesar Rp 19.850.000,00 mengalami penurunan sebesar Rp 19.850.000,00 atau 100 % dengan rincian sebagai berikut :

	Anggaran Setelah Perubahan (Rp)	2023 (Rp)	%	2022 (Rp)	Kenaikan/Penurunan (Rp)
1 Belanja Modal Komputer Unit	-	-	-	19.850.000,00	19.850.000,00
2 Belanja Modal Peralatan Komputer	-	-	-	-	-
Jumlah	-	-	-	19.850.000,00	19.850.000,00

5.1.2.2.2 Belanja Modal Gedung dan Bangunan Rp 29.629.472.865,00

Belanja Modal Gedung dan Bangunan dianggarkan sebesar Rp 31.886.235.000,00 dengan realisasi sebesar Rp 29.629.472.865,00 atau 92,92 %, apabila dibandingkan realisasi tahun sebelumnya sebesar Rp 83.013.260.612,00 mengalami penurunan sebesar Rp 53.383.787.747,00 atau 64,31 % dengan rincian sebagai berikut :

	Anggaran Setelah Perubahan (Rp)	2023 (Rp)	%	2022 (Rp)	Kenaikan/Penurunan (Rp)
1 Belanja Modal Bangunan Gedung	31.886.235.000	29.629.472.865	92,92	83.013.260.612	(53.383.787.747)
2 Belanja Modal Monumen	-	-	-	-	-
3 Belanja Modal Bangunan Menara	-	-	-	-	-
4 Belanja Modal Tugu Titik Kontrol/Pasti	-	-	-	-	-
Jumlah	31.886.235.000	29.629.472.865	92,92	83.013.260.612	(53.383.787.747)

Belanja Modal Gedung dan Bangunan tidak mencapai target dikarenakan : adanya sisa lelang pada pekerjaan renovasi asrama atlet dan pembangunan fasilitas panjat tebing, progres pekerjaan konstruksi pembangunan fasilitas panjat tebing hanya mencapai 93%

5.1.2.2.2.1 Belanja Modal Bangunan Gedung Tempat Kerja Rp 29.629.472.865,00

Belanja Modal Bangunan Gedung Tempat Kerja dianggarkan sebesar Rp 31.886.235.000,00 dengan realisasi sebesar Rp 29.629.472.865,00 atau 92,92 %, apabila dibandingkan realisasi tahun sebelumnya sebesar Rp 83.013.260.612,00 mengalami penurunan sebesar Rp 53.383.787.747,00 atau 64,31 % dengan rincian sebagai berikut :

	Anggaran Setelah Perubahan (Rp)	2023 (Rp)	%	2022 (Rp)	Kenaikan/Penurunan (Rp)
1 Belanja Modal Bangunan Gedung Tempat Kerja	31.886.235.000	29.629.472.865	92,92	83.013.260.612	(53.383.787.747)
2 Belanja Modal Bangunan Gedung Tempat Tinggal	-	-	-	-	-
Jumlah	31.886.235.000	29.629.472.865	92,92	83.013.260.612	(53.383.787.747)

5.2 PENJELASAN POS-POS NERACA

5.2.1 ASET Rp 927.743.987.771,10

Total Aset sebesar Rp 927.743.987.771,10 apabila dibandingkan tahun sebelumnya sebesar Rp 931.390.701.446,01 mengalami penurunan sebesar Rp 3.646.719.674,91 atau 0,39 %. Jumlah tersebut terdiri atas Aset Lancar, Investasi Jangka Panjang, Aset Tetap dan Aset Lainnya dengan rincian sebagai berikut :

	2023 (Rp)	2022 (Rp)
1 Aset Lancar	924.808.806,98	184.512.290,04
2 Investasi Jangka Panjang	0	0
3 Aset Tetap	905.195.527.639,65	911.663.706.904,18
4 Dana Cadangan	0	0
5 Aset Lainnya	21.623.657.324,47	19.542.482.251,79
Jumlah	927.743.987.771,10	931.390.701.446,01

5.2.1.1 ASET LANCAR Rp 924.808.806,98

Aset Lancar sebesar Rp 924.808.806,98 apabila dibandingkan tahun sebelumnya sebesar Rp 184.512.290,04 mengalami kenaikan sebesar Rp 740.296.516,94 atau 401,21% dengan rincian sebagai berikut :

	2023 (Rp)	2022 (Rp)
1 Kas dan Setara Kas	0	0
2 Investasi Jangka Pendek	0	0
3 Piutang Pajak Daerah	0	0
4 Piutang Retribusi Daerah	0	0
5 Piutang Hasil Pengelolaan Kekayaan Daerah yang Dipisahkan	0	0
6 Piutang Lain-Lain PAD yang Sah	370.051.669,00	370.051.669,00
7 Piutang Transfer Pemerintah Pusat	0	0
8 Piutang Transfer Antar Daerah	0	0
9 Piutang Lainnya	0	0
10 Penyisihan Piutang	(370.051.669,00)	(370.051.669,00)
11 Beban Dibayar Dimuka	168.472.806,98	171.019.894,44
12 Persediaan	756.336.000,00	13.492.395,60
Jumlah	924.802.806,98	184.512.290,04

5.2.1.1.1 Piutang Lain-Lain PAD yang Sah Rp 370.051.669,00

Piutang Lain-Lain PAD yang Sah sebesar Rp 370.051.669,00 apabila dibandingkan tahun sebelumnya sebesar Rp 370.051.669,00 tidak mengalami kenaikan/penurunan dengan rincian sebagai berikut:

	2023 (Rp)	2022 (Rp)
1 Piutang Hasil Penjualan BMD yang Tidak Dipisahkan	0	0
2 Piutang Hasil Selisih Lebih Tukar Menukar BMD yang Tidak Dipisahkan	0	0
3 Piutang Hasil Pemanfaatan BMD yang Tidak Dipisahkan	370.051.669,00	370.051.669,00
4 Piutang Hasil Kerja Sama Daerah	0	0
5 Piutang Jasa Giro	0	0
6 Piutang Hasil Pengelolaan Dana Bergulir	0	0
7 Piutang Pendapatan Bunga	0	0
8 Piutang Penerimaan atas Tuntutan Ganti Kerugian Keuangan Daerah	0	0
9 Piutang Penerimaan Komisi, Potongan, atau Bentuk Lain	0	0
10 Piutang Penerimaan Keuntungan dari Selisih Nilai Tukar Rupiah Terhadap Mata Uang Asing	0	0
11 Piutang Pendapatan Denda atas Keterlambatan Pelaksanaan Pekerjaan	0	0
12 Piutang Pendapatan Denda Pajak Daerah	0	0
13 Piutang Pendapatan Denda Retribusi Daerah	0	0
14 Piutang Pendapatan Hasil Eksekusi atas Jaminan	0	0
15 Piutang Pendapatan dari Pengembalian (Dana Talangan Kab Cilacap)	0	0
16 Piutang Pendapatan BLUD	0	0
17 Piutang Pendapatan Denda Pemanfaatan BMD yang Tidak Dipisahkan	0	0
18 Piutang Pendapatan Dana Kapitasi Jaminan Kesehatan Nasional (JKN) pada Fasilitas Kesehatan Tingkat Pertama (FKTP)	0	0

	2023 (Rp)	2022 (Rp)
19 Piutang Pendapatan Hasil Pengelolaan Dana Bergulir	0	0
20 Piutang Pendapatan Berdasarkan Putusan Pengadilan (Inkracht)	0	0
21 Piutang Pendapatan Denda atas Pelanggaran Peraturan Daerah	0	0
22 Piutang Pendapatan Zakat, Infaq, Shadaqah, dan Wakaf	0	0
Jumlah	370.051.669,00	370.051.669,00

5.2.1.1.1 Penyisihan Piutang Pendapatan Rp 370.051.669,00

Penyisihan Piutang Pendapatan sebesar Rp 370.051.669,00, apabila dibandingkan tahun sebelumnya sebesar Rp 370.051.669,00 tidak mengalami kenaikan dengan rincian sebagai berikut :

	2023 (Rp)	2022 (Rp)
1 Penyisihan Piutang Pajak Daerah		
2 Penyisihan Piutang Retribusi		
3 Penyisihan Piutang Hasil Pengelolaan Kekayaan Daerah yang Dipisahkan		
4 Penyisihan Piutang Lain-lain PAD yang Sah	370.051.669,00	370.051.669,00
5 Penyisihan Piutang Transfer Pemerintah Pusat		
6 Penyisihan Piutang Transfer Antar Daerah		
Jumlah	370.051.669,00	370.051.669,00

	2023 (Rp)		2022 (Rp)	
	Piutang	Cadangan	Piutang	Cadangan
- lancar				
- menunggak 1-2 tahun				
- menunggak 2-3 tahun				
- menunggak 3-5 tahun				
- menunggak lebih dari 5 tahun	370.051.669,00	370.051.669,00	370.051.669,00	370.051.669,00
Jumlah	370.051.669,00	370.051.669,00	370.051.669,00	370.051.669,00

No.	Klasifikasi Penyisihan Piutang Berdasar Debitur	Jumlah Penyisihan Piutang TA 2022	Keterangan
1.	Perorangan		
2.	Swasta	Rp 370.051.669,00	
3.	BUMN/BUKD (Contoh: BPJS; Jasa Raharja)		
	Jumlah	Rp 370.051.669,00	

5.2.1.1.2 Beban Dibayar Dimuka Rp 308.122.203,43

Beban Dibayar Dimuka sebesar Rp 308.122.203,43 apabila dibandingkan tahun sebelumnya sebesar Rp 171.019.894,44 mengalami kenaikan sebesar Rp 137.102.308,99 atau 80,17% dengan rincian sebagai berikut:

	2023 (Rp)	2022 (Rp)
1 Beban Dibayar Dimuka	308.122.203,43	171.019.894,44
2 Beban Dibayar Dimuka-Sewa		
Jumlah	308.122.203,43	171.019.894,44

5.2.1.1.3 Beban Dibayar Dimuka Rp 308.122.203,43

Beban Dibayar Dimuka sebesar Rp 308.122.203,43 apabila dibandingkan tahun sebelumnya sebesar Rp 171.019.894,44 mengalami kenaikan sebesar Rp 137.102.308,99 atau 80,17% dengan rincian sebagai berikut:

	2023 (Rp)	2022 (Rp)
1 Beban Dibayar Dimuka	308.122.203,43	171.019.894,44
Jumlah	308.122.203,43	171.019.894,44

5.2.1.1.4 Persediaan Rp 756.336.000,00

Persediaan sebesar Rp 756.336.000,00 apabila dibandingkan tahun sebelumnya sebesar Rp 13.492.395,60 mengalami kenaikan sebesar Rp 742.843.604,40 atau 5.505,60 % dengan rincian sebagai berikut :

	2023 (Rp)	2022 (Rp)
1 Barang Pakai Habis	756.336.000,00	13.492.395,60
2 Barang Tak Habis Pakai		
3 Barang Bekas Dipakai		
Jumlah	756.336.000,00	13.492.395,60

5.3.1.1.12.1 Barang Pakai Habis Rp 756.336.000,00

Barang Pakai Habis sebesar Rp 756.336.000,00 apabila dibandingkan tahun sebelumnya sebesar Rp 13.492.395,60 mengalami kenaikan sebesar Rp 742.843.604,40 atau 5.505,65% dengan rincian sebagai berikut :

	2023 (Rp)	2022 (Rp)
1 Bahan	-	-
2 Suku Cadang	-	-
3 Alat/Bahan Untuk Kegiatan Kantor	732.969.500,00	13.492.395,60
4 Obat-obatan	23.366.500,00	-
5 Persediaan untuk Dijual/Diserahkan	-	-
6 Persediaan untuk Tujuan Strategis/Berjaga-Jaga	-	-
7 Natura dan Pakan	-	-
8 Persediaan Penelitian	-	-
9 Persediaan dalam Proses	-	-
Jumlah	756.336.000,00	13.492.395,60

5.3.1.1.12.1.1 Alat/Bahan untuk Kegiatan Kantor Rp 732.969.500,00

Alat/Bahan untuk Kegiatan Kantor sebesar Rp 732.969.500,00 apabila dibandingkan tahun sebelumnya sebesar Rp 13.492.395,60 mengalami penurunan sebesar Rp 719.477.104,40 atau 5.332,46 % dengan rincian sebagai berikut :

	2023 (Rp)	2022 (Rp)
1 Alat Tulis Kantor	6.737.500,00	5.562.169,60
2 Kertas dan Cover	3.909.000,00	400.000,00
3 Bahan Cetak	-	-
4 Benda Pos	1.600.000,00	-
5 Persediaan Dokumen/Administrasi Tender	-	-
6 Bahan Komputer	2.750.000,00	272.726,00
7 Perabot Kantor	16.875.500,00	7.257.500,00
8 Alat Listrik	2.139.500,00	-
9 Perlengkapan Dinas	93.783.500,00	-
10 Kaporlap dan Perlengkapan Satwa	-	-
11 Perlengkapan Pendukung Olahraga	570.371.000,00	-
12 Suvenir/Cendera Mata	-	-
13 Alat/Bahan Untuk Kegiatan Kantor Lainnya	34.803.500,00	-
Jumlah	732.969.500,00	13.492.395,60

5.3.1.1.12.1.2 Obat-obatan Rp 23.366.500,00

Obat-obatan sebesar Rp 23.366.500,00 apabila dibandingkan tahun sebelumnya sebesar Rp 0,00 mengalami kenaikan sebesar Rp 23.366.500,00 atau 100% dengan rincian sebagai berikut :

	2023 (Rp)	2022 (Rp)
Obat	22.396.500,00	-
Obat-obatan Lainnya	970.000,00	-
Jumlah	23.366.500,00	-

5.2.1.2 Aset Tetap Rp 911.663.706.904,18

Aset Tetap sebesar Rp 905.195.527.639,65 apabila dibandingkan tahun sebelumnya sebesar Rp 911.663.706.904,18 mengalami penurunan sebesar Rp 6.468.179.264,53 atau 0,71 % dengan rincian sebagai berikut:

	2023 (Rp)	2022 (Rp)
1 Tanah	73.047.744.000,00	73.047.744.000,00
2 Peralatan dan Mesin	94.965.518.110,00	95.594.811.236,00
3 Gedung dan Bangunan	778.103.095.006,00	751.023.640.072,00
4 Jalan, Irigasi, dan Jaringan	19.629.115.996,00	20.128.476.405,00
5 Aset Tetap Lainnya	580.601.253,00	633.223.253,00
6 Konstruksi Dalam Pengerjaan	42.622.635.120,00	42.965.698.120,00
7 Akumulasi Penyusutan	(103.753.181.845,35)	(71.729.886.181,82)
Jumlah	905.195.527.639,65	911.663.706.904,18

Rincian mutasi aset tetap terdiri dari :

Saldo Awal	Rp 983.393.593.086
Penambahan	
Belanja Modal	Rp 29.629.472.865
Belanja Barang/Jasa	Rp 57.000.000
Hibah	Rp
Mutasi Masuk	Rp 691.801.000
Reklasifikasi Masuk antar aset tetap	Rp 937.755.000
Reklasifikasi Masuk dari Aset Lainnya	Rp 0
Koreksi	Rp 1.378.923.409
Jumlah	Rp 32.694.952.274
Berkurang	
Ekstrakontable	Rp 400.000
Reklasifikasi Keluar antar aset tetap	Rp 937.755.000
Reklasifikasi keluar ke Aset Lainnya	Rp 4.822.757.466
Mutasi Keluar	Rp 450.000.000
Koreksi	Rp 928.923.409
Jumlah	Rp 7.139.835.875
Grand Total	Rp 1.008.948.709.485

5.2.1.2.1 Tanah Rp 73.047.744.000,00

Tanah sebesar Rp 73.047.744.000,00, apabila dibandingkan tahun sebelumnya sebesar Rp 73.047.744.000,00 dengan rincian sebagai berikut :

	2023 (Rp)	2022 (Rp)
1 Tanah Persil	57.532.777.500	57.532.777.500
2 Tanah Non Persil	4.050.622.500	4.050.622.500
3 Lapangan	11.464.344.000	11.464.344.000
Jumlah	73.047.744.000	73.047.744.000

Rincian mutasi tanah terdiri dari :

Saldo Awal	Rp 73.047.744.000
Penambahan	
Belanja Modal	Rp 0
Belanja Barang/Jasa	Rp 0
Hibah	Rp 0

Mutasi Masuk	Rp	0
Reklasifikasi Masuk antar aset tetap	Rp	0
Reklasifikasi Masuk ke Aset Lainnya	Rp	0
Koreksi	Rp	0
Jumlah	Rp	0

Berkurang

Ekstrakomtabel	Rp	0
Reklasifikasi Keluar antar aset tetap	Rp	0
Reklasifikasi keluar ke Aset Lainnya	Rp	0
Mutasi Keluar	Rp	0
Koreksi	Rp	0
Jumlah	Rp	0
Grand Total	Rp	73.047.744.000

5.2.1.2.1.1 Tanah Persil Rp 57.532.777.500,00

Tanah Persil sebesar Rp 57.532.777.500,00, apabila dibandingkan tahun sebelumnya sebesar Rp 57.532.777.500,00 dengan rincian sebagai berikut :

	2023 (Rp)	2022 (Rp)
1 Tanah Bangunan Perumahan/Gedung Tempat Tinggal	569.308.500	569.308.500
2 Tanah untuk Bangunan Gedung Perdagangan/Perusahaan	-	-
3 Tanah untuk Bangunan Industri	-	-
4 Tanah untuk Bangunan Tempat Kerja	55.692.926.000	55.692.926.000
5 Tanah untuk Bangunan Gedung Sarana Olahraga	1.270.543.000	1.270.543.000
6 Tanah untuk Bangunan Tempat Ibadah	-	-
7 Tanah Persil Lainnya	-	-
Jumlah	57.532.777.500,	57.532.777.500,

5.2.1.2.1.2 Tanah Non Persil Rp 4.050.662.500,00

Tanah Non Persil sebesar Rp 4.050.662.500,00, apabila dibandingkan tahun sebelumnya sebesar Rp 4.050.622.500,00 mengalami tidak mengalami kenaikan/penurunan dengan rincian sebagai berikut :

	2023 (Rp)	2022 (Rp)
1 Tanah Basah	-	-
2 Tanah Kering	4.050.622.500,00	4.050.622.500,00
3 Tanah Perkebunan	-	-
4 Tanah Hutan	-	-
5 Tanah Tandus	-	-
6 Tanah Padang Alang-Alang/Rumput	-	-
7 Tanah Pertanian	-	-
8 Tanah Pertambangan	-	-
9 Tanah Non Persil Lainnya	-	-
Jumlah	4.050.622.500,00	4.050.622.500,00

5.2.1.2.1.3 Lapangan Rp 11.464.344.000,00

Lapangan sebesar Rp 11.464.344.000,00 apabila dibandingkan tahun sebelumnya sebesar Rp 11.464.344.000,00 mengalami tidak mengalami kenaikan/penurunan dengan rincian sebagai berikut :

	2023 (Rp)	2022 (Rp)
1 Tanah Lapangan Olahraga	-	-
2 Tanah Lapangan Parkir	11.464.344.000,00	11.464.344.000,00
3 Tanah Lapangan Penimbunan Barang	-	-
4 Tanah Lapangan Pemancar dan Studio Alam	-	-
5 Tanah Lapangan Pengujian/Pengolahan	-	-
6 Tanah Lapangan Terbang	-	-
7 Tanah untuk Jalan	-	-
8 Tanah untuk Bangunan Air	-	-
9 Tanah untuk Bangunan Instalasi	-	-

	2023 (Rp)	2022 (Rp)
10 Tanah untuk Bangunan Jaringan	-	-
11 Tanah untuk Bangunan Bersejarah	-	-
12 Tanah untuk Makam	-	-
13 Tanah untuk Taman	-	-
14 Tanah untuk Latihan	-	-
15 Tanah Daerah Pertahanan	-	-
16 Tanah Lapangan PBB	-	-
17 Tanah Kampung	-	-
18 Emplasment	-	-
19 Lapangan Lainnya	-	-
Jumlah	11.464.344.000,00	11.464.344.000,00

5.2.1.2.2 Peralatan dan Mesin Rp 94.965.518.110,00

Peralatan dan Mesin sebesar Rp 94.965.518.110,00, apabila dibandingkan tahun sebelumnya sebesar Rp 95.594.811.236,00 mengalami penurunan sebesar Rp 629.293.126,00 ,00 atau 0,66 % dengan rincian sebagai berikut :

	2023 (Rp)	2022 (Rp)
1 Alat Besar	2.905.318.819	3.174.513.819
2 Alat Angkutan	5.122.638.082	4.693.887.082
3 Alat Bengkel dan Ukur	80.800.000	126.100.000
4 Alat Pertanian	-	-
5 Alat Kantor dan Rumah Tangga	35.703.582.015	36.571.039.019
6 Alat Studio, Komunikasi, dan Pemancar	5.711.582.530	5.802.218.030
7 Alat Kedokteran dan Kesehatan	20.100.000	20.100.000
8 Alat Laboratorium	203.850.000	203.850.000
9 Alat Persenjataan	-	-
10 Komputer	4.485.548.990	4.740.120.612
11 Alat Eksplorasi	-	-
12 Alat Pengeboran	-	-
13 Alat Produksi, Pengelolaan dan Pemurniaan	-	-
14 Alat Bantu Eksplorasi	-	-
15 Alat Keselamatan Kerja	390.665.891	390.665.891
16 Alat Peraga	-	-
17 Peralatan Proses/Produksi	-	-
18 Rambu-Rambu	-	-
19 Peralatan Olahraga	40.341.431.783	39.872.316.783
Jumlah	94.965.518.110	95.594.811.236

Rincian mutasi peralatan dan mesin terdiri dari :

Saldo Awal	Rp 95.594.811.236
Penambahan	
Belanja Modal	Rp 775.232.340
Belanja Barang/Jasa	Rp 57.000.000
Hibah	Rp 0
Mutasi Masuk	Rp 691.801.000
Reklasifikasi Masuk antar aset tetap	Rp 0
Reklasifikasi Masuk ke Aset Lainnya	Rp 0
Koreksi	Rp 450.000.000
Jumlah	Rp 1.974.033.340
Berkurang	
Ekstrakomtabel	Rp 400.000
Reklasifikasi Keluar antar aset tetap	Rp 0
Reklasifikasi keluar ke Aset Lainnya	Rp 2.152.926.466
Mutasi Keluar	Rp 450.000.000
Koreksi	Rp 0
Jumlah	Rp 2.603.326.466
Grand Total	Rp 94.965.518.110

5.2.1.2.2.1 Alat Besar Rp 2.905.318.819,00

Alat Besar sebesar Rp 2.905.318.819,00, apabila dibandingkan tahun sebelumnya sebesar Rp 3.174.513.819,00 mengalami penurunan sebesar Rp 269.195.000,00 atau 8,48% dengan rincian sebagai berikut :

	2023 (Rp)	2022 (Rp)
1 Alat Besar Darat	15.000.000	15.000.000
2 Alat Besar Apung	1.274.789.000	1.286.039.000
3 Alat Bantu	1.615.529.819	1.873.474.819
Jumlah	2.905.318.819	3.174.513.819

5.2.1.2.2.2 Alat Angkutan Rp 5.122.638.082,00

Alat Angkutan sebesar Rp 5.122.638.082,00, apabila dibandingkan tahun sebelumnya sebesar Rp 4.693.887.082,00 mengalami kenaikan sebesar Rp 428.751.000,00 atau 9,13% dengan rincian sebagai berikut :

	2023 (Rp)	2022 (Rp)
1 Alat Angkutan Darat Bermotor	5.122.638.082	4.693.887.082
2 Alat Angkutan Darat Tak Bermotor	-	-
3 Alat Angkutan Apung Bermotor	-	-
4 Alat Angkutan Apung Tak Bermotor	-	-
5 Alat Angkutan Bermotor Udara	-	-
Jumlah	5.122.638.082	4.693.887.082

5.2.1.2.2.3 Alat Bengkel dan Ukur Rp 80.800.000,00

Alat Bengkel dan Ukur sebesar Rp 80.800.000,00, apabila dibandingkan tahun sebelumnya sebesar Rp 126.100.000,00 mengalami penurunan sebesar Rp 45.300.000,00 atau 35,92% dengan rincian sebagai berikut :

	2023 (Rp)	2022 (Rp)
1 Alat Bengkel Bermesin	2.300.000	47.600.000
2 Alat Bengkel Tak Bermesin	-	-
3 Alat Ukur	78.500.000	78.500.000
Jumlah	80.800.000	126.100.000

5.2.1.2.2.4 Alat Kantor dan Rumah Tangga Rp 35.703.582.015,00

Alat Kantor dan Rumah Tangga sebesar Rp 35.703.582.015,00, apabila dibandingkan tahun sebelumnya sebesar Rp 36.571.039.019,00 mengalami penurunan sebesar Rp 867.457.004,00 atau 2,37% dengan rincian sebagai berikut :

	2023 (Rp)	2022 (Rp)
1 Alat Kantor	11.431.304.719	11.510.098.881,00
2 Alat Rumah Tangga	23.824.423.365	24.610.236.207,00
3 Meja dan Kursi Kerja/Rapat Pejabat	447.853.931	450.703.931,00
Jumlah	35.703.582.015	36.571.039.019,00

5.2.1.2.2.5 Alat Studio, Komunikasi, dan Pemancar Rp 5.711.582.530,00

Alat Studio, Komunikasi, dan Pemancar sebesar Rp 5.711.582.530,00, apabila dibandingkan tahun sebelumnya sebesar Rp 5.802.218.030,00 mengalami penurunan sebesar Rp 90.635.500,00 atau 1,56 % dengan rincian sebagai berikut :

	2023 (Rp)	2022 (Rp)
1 Alat Studio	5.309.010.515	5.320.610.515
2 Alat Komunikasi	366.272.015	398.777.515
3 Peralatan Pemancar	0	46.530.000

4	Peralatan Komunikasi Navigasi	36.300.000	36.300.000
	Jumlah	5.711.582.530	5.802.218.030

5.2.1.2.2.6 Alat Kedokteran dan Kesehatan Rp 20.100.000,00

Alat Kedokteran dan Kesehatan sebesar Rp 20.100.000,00, apabila dibandingkan tahun sebelumnya sebesar Rp 20.100.000,00 tidak mengalami kenaikan/penurunan dengan rincian sebagai berikut :

	2023 (Rp)	2022 (Rp)	
1	Alat Kedokteran	-	-
2	Alat Kesehatan Umum	20.100.000,00	20.100.000,00
	Jumlah	20.100.000,00	20.100.000,00

5.2.1.2.2.7 Alat Laboratorium Rp 203.850.000,00

Alat Laboratorium sebesar Rp 203.850.000,00, apabila dibandingkan tahun sebelumnya sebesar Rp 203.850.000,00 tidak mengalami kenaikan/ penurunan dengan rincian sebagai berikut :

	2023 (Rp)	2022 (Rp)	
1	Unit Alat Laboratorium	202.250.000	202.250.000
2	Unit Alat Laboratorium Kimia Nuklir	-	-
3	Alat Peraga Praktik Sekolah	-	-
4	Alat Laboratorium Fisika Nuklir/Elektronika	-	-
5	Alat Proteksi Radiasi/Proteksi Lingkungan	-	-
6	Radiation Application and Non Destructive Testing Laboratory Lainnya	-	-
7	Alat Laboratorium Lingkungan Hidup	-	-
8	Peralatan Laboratorium Hydrodinamica	1.600.000	1.600.000
9	Alat Laboratorium Standarisasi Kalibrasi dan Instrumentasi	-	-
	Jumlah	203.850.000	203.850.000

5.2.1.2.2.8 Komputer Rp 4.485.548.990,00

Komputer sebesar Rp 4.485.548.990,00 apabila dibandingkan tahun sebelumnya sebesar Rp 4.740.120.612,00 mengalami kenaikan sebesar Rp 254.571.622,00 atau 5,37 % dengan rincian sebagai berikut :

	2023 (Rp)	2022 (Rp)	
1	Komputer Unit	3.096.920.005,00	3.229.977.219
2	Peralatan Komputer	1.388.628.985,00	1.510.143.393
	Jumlah	4.485.548.990,00	4.740.120.612

5.2.1.2.2.9 Alat Keselamatan Kerja Rp 390.665.891,00

Alat Keselamatan Kerja sebesar Rp 390.665.891,00, apabila dibandingkan tahun sebelumnya sebesar Rp 0,00 mengalami kenaikan sebesar Rp 390.665.891,00 atau 100 % dengan rincian sebagai berikut :

	2023 (Rp)	2022 (Rp)	
1	Alat Deteksi	-	-
2	Alat Pelindung	-	-
3	Alat SAR	-	-
4	Alat Kerja Penerbangan	390.665.891,00	390.665.891
	Jumlah	390.665.891,00	390.665.891

5.2.1.2.2.10 Peralatan Olahraga Rp 39.872.316.783,00

Peralatan Olahraga sebesar Rp 40.341.431.783,00, apabila dibandingkan tahun sebelumnya sebesar Rp 39.872.316.783,00 mengalami kenaikan sebesar Rp 469.115.000,00 atau 1.17 % dengan rincian sebagai berikut

	2023 (Rp)	2022 (Rp)	
1	Peralatan Olahraga	40.341.431.783,00	39.872.316.783

Jumlah

40.341.431.783,00

39.872.316.783

5.2.1.2.3 Gedung dan Bangunan Rp 778.103.095.006,00

Gedung dan Bangunan sebesar Rp 778.103.095.006,00, apabila dibandingkan tahun sebelumnya sebesar Rp 751.023.640.072,00 mengalami kenaikan sebesar Rp 27.079.454.934,00 atau 3,6% dengan rincian sebagai berikut :

	2022 (Rp)	2022 (Rp)
1 Bangunan Gedung	765.083.525.959,00	738.362.143.456
2 Monumen	3.653.127.820,00	3.653.127.820
3 Bangunan Menara	-	-
4 Tugu Titik Kontrol/Pasti	9.366.441.227,00	9.008.368.796
Jumlah	778.103.095.006,00	751.023.640.072

Rincian mutasi gedung dan bangunan terdiri dari :

Saldo Awal	Rp 751.023.640.072
Penambahan	
Belanja Modal	Rp 28.748.740.625
Belanja Barang/Jasa	Rp 0
Hibah	Rp 0
Mutasi Masuk	Rp 0
	Rp
Reklasifikasi Masuk antar aset tetap	Rp 651.028.000
Reklasifikasi Masuk ke Aset Lainnya	Rp 0
Koreksi	Rp 928.923.409
Jumlah	Rp 30.328.692.034
Berkurang	
Ekstrakomtabel	Rp 0
Reklasifikasi Keluar antar aset tetap	Rp 651.028.000
Reklasifikasi keluar ke Aset Lainnya	Rp 2.598.209.000
Mutasi Keluar	Rp 0
Koreksi	Rp 0
Jumlah	Rp 3.249.237.000
Grand Total	Rp 778.103.095.106

5.2.1.2.3.1 Bangunan Gedung Rp 765.083.525.959,00

Bangunan Gedung sebesar Rp 765.083.525.959,00, apabila dibandingkan tahun sebelumnya sebesar Rp 738.362.143.456,00 mengalami kenaikan sebesar Rp 26.721.382.503,00 atau 3,62 % dengan rincian sebagai berikut :

	2023 (Rp)	2022 (Rp)
1 Bangunan Gedung Tempat Kerja	741.284.586.267,00	720.029.975.764
2 Bangunan Gedung Tempat Tinggal	23.798.939.692,00	18.332.167.692
Jumlah	765.083.525.959,00	738.362.143.456

5.2.1.2.3.2 Monumen Rp 3.653.127.820,00

Monumen sebesar Rp 3.653.127.820,00, apabila dibandingkan tahun sebelumnya sebesar Rp 3.653.127.820,00 tidak mengalami kenaikan/penurunan dengan rincian sebagai berikut :

	2022 (Rp)	2022 (Rp)
1 Candi/Tugu Peringatan/Prasasti	3.653.127.820,00	3.653.127.820
Jumlah	3.653.127.820,00	3.653.127.820

5.2.1.2.3.3 Tugu Titik Kontrol/Pasti Rp 9.366.441.227,00

Tugu Titik Kontrol/Pasti sebesar Rp 9.366.441.227,00, apabila dibandingkan tahun sebelumnya sebesar Rp 9.008.368.796,00 mengalami kenaikan sebesar Rp 358.072.431,00 atau 3,97 % dengan rincian sebagai berikut :

	2023 (Rp)	2022 (Rp)
1 Tugu/Tanda Batas	9.366.441.227,00	9.008.368.796
Jumlah	9.366.441.227,00	9.008.368.796

5.2.1.2.4 Jalan, Irigasi, dan Jaringan Rp 19.629.115.996,00

Jalan, Irigasi, dan Jaringan sebesar Rp 19.629.115.996,00, apabila dibandingkan tahun sebelumnya sebesar Rp 20.128.476.405,00 mengalami penurunan sebesar Rp 499.360.409,00 atau 2,48% dengan rincian sebagai berikut :

	2023 (Rp)	2022 (Rp)
1 Jalan dan Jembatan	14.436.293.695,00	14.330.793.695,00
2 Bangunan Air	4.939.942.078,00	4.958.942.078,00
3 Instalasi	225.454.455,00	225.454.455,00
4 Jaringan	27.425.768,00	613.286.177,00
Jumlah	19.629.115.996,00	20.128.476.405,00

Rincian mutasi jalan, irigasi dan jaringan terdiri dari :

Saldo Awal	Rp 20.128.476.405
Penambahan	
Belanja Modal	Rp 105.500.000
Belanja Barang/Jasa	Rp 0
Hibah	Rp 0
Mutasi Masuk	Rp 0
Reklasifikasi Masuk antar aset tetap	Rp 280.727.000
Reklasifikasi Masuk ke Aset Lainnya	Rp 0
Koreksi	Rp 0
Jumlah	Rp 392.227.000
Berkurang	
Ekstrakomtabel	Rp 0
Reklasifikasi Keluar antar aset tetap	Rp 286.727.000
Reklasifikasi keluar ke Aset Lainnya	Rp 19.000.000
Mutasi Keluar	Rp 0
Koreksi	Rp 585.860.409
Jumlah	Rp 891.587.409
Grand Total	Rp 19.629.115.996

5.2.1.2.4.1 Jalan dan Jembatan Rp 14.436.293.695,00

Jalan dan Jembatan sebesar Rp 14.436.293.695,00, apabila dibandingkan tahun sebelumnya sebesar Rp 14.330.793.695,00 mengalami kenaikan sebesar Rp 105.500.000,00 atau 0,74% dengan rincian sebagai berikut :

	2023 (Rp)	2022 (Rp)
1 Jalan	14.149.566.695,00	14.044.066.695,00
2 Jembatan	286.727.000,00	286.727.000,00
Jumlah	14.436.293.695,00	14.330.793.695,00

5.2.1.2.4.2 Bangunan Air Rp 4.939.942.078,00

Bangunan Air sebesar Rp 4.939.942.078,00, apabila dibandingkan tahun sebelumnya sebesar Rp 4.958.942.078,00 mengalami penurunan sebesar Rp 19.000.000,00 atau 0,38% dengan rincian sebagai berikut :

	2023 (Rp)	2022 (Rp)
1 Bangunan Air Irigasi	-	-
2 Bangunan Pengairan Pasang Surut	-	-
3 Bangunan Pengembangan Rawa dan Polder	-	-
4 Bangunan Pengaman Sungai/Pantai dan Penanggulangan Bencana Alam	3.382.461.052,00	3.382.461.052,00
5 Bangunan Pengembangan Sumber Air dan Air Tanah	1.051.655.335,00	1.051.655.335,00
6 Bangunan Air Bersih/Air Baku	505.825.691,00	524.825.691,00
7 Bangunan Air Kotor	-	-
Jumlah	4.939.942.078,00	4.958.942.078,00

5.2.1.2.4.3 Instalasi Rp 225.454.455,00

Instalasi sebesar Rp 225.454.455,00, apabila dibandingkan tahun sebelumnya sebesar Rp 225.454.455,00 tidak mengalami kenaikan/penurunan dengan rincian sebagai berikut :

	2023 (Rp)	2022 (Rp)
1 Instalasi Air Bersih/Air Baku	225.454.455,00	225.454.455,00
2 Instalasi Air Kotor	-	-
3 Instalasi Pengolahan Sampah	-	-
4 Instalasi Pengolahan Bahan Bangunan	-	-
5 Instalasi Pembangkit Listrik	-	-
6 Instalasi Gardu Listrik	-	-
7 Instalasi Pertahanan	-	-
8 Instalasi Gas	-	-
9 Instalasi Pengaman	-	-
10 Instalasi Lain	-	-
Jumlah	225.454.455,00	225.454.455,00

5.2.1.2.4.4 Jaringan Rp 27.425.768,00

Jaringan sebesar Rp 27.425.768,00, apabila dibandingkan tahun sebelumnya sebesar Rp 613.286.177,00 mengalami penurunan sebesar Rp 585.860.409,00 atau 95,52 % dengan rincian sebagai berikut :

	2023 (Rp)	2022 (Rp)
1 Jaringan Air Minum	-	-
2 Jaringan Listrik	24.980.000,00	610.840.409,00
3 Jaringan Telepon	2.445.768,00	2.445.768,00
4 Jaringan Gas	-	-
Jumlah	27.425.768,00	613.286.177,00

5.2.1.2.5 Aset Tetap Lainnya Rp 580.601.253,00

Aset Tetap Lainnya sebesar Rp 580.601.253,00, apabila dibandingkan tahun sebelumnya sebesar Rp 633.223.253,00 mengalami kenaikan sebesar Rp 52.622.000,00 atau 8,31 % dengan rincian sebagai berikut :

	2023 (Rp)	2022 (Rp)
1 Bahan Perpustakaan	212.487.500,00	237.639.500,00
2 Barang Bercorak Kesenian/Kebudayaan/ Olahraga	368.113.753,00	395.583.753,00
3 Hewan	-	-
4 Biota Perairan	-	-
5 Tanaman	-	-

6	Barang Koleksi Non Budaya	-	-
7	Aset Tetap Dalam Renovasi	-	-
	Jumlah	580.601.253,00	633.223.253,00

Rincian mutasi aset tetap lainnya terdiri dari :

Saldo Awal	Rp	633.223.253
Penambahan		
Belanja Modal	Rp	0
Belanja Barang/Jasa	Rp	0
Hibah	Rp	0
Mutasi Masuk	Rp	0
Reklasifikasi Masuk antar aset tetap	Rp	0
Reklasifikasi Masuk ke Aset Lainnya	Rp	0
Koreksi	Rp	0
Jumlah	Rp	0
Berkurang		
Ekstrakomtabel	Rp	0
Reklasifikasi Keluar antar aset tetap	Rp	0
Reklasifikasi keluar ke Aset Lainnya	Rp	52.622.000
Mutasi Keluar	Rp	0
Koreksi	Rp	0
Jumlah	Rp	52.622.000
Grand Total	Rp	580.601.253

5.2.1.2.5.1 Bahan Perpustakaan Rp 212.487.500,00

Bahan Perpustakaan sebesar Rp 212.487.500, apabila dibandingkan tahun sebelumnya sebesar Rp 237.639.500,00 mengalami penurunan sebesar Rp 25.152.000,00 atau 10,58% dengan rincian sebagai berikut :

	2023 (Rp)	2022 (Rp)
1 Bahan Perpustakaan Tercetak	212.487.500,00	237.609.500,00
2 Bahan Perpustakaan Terekam dan Bentuk Mikro	-	-
3 Kartografi, Naskah dan Lukisan	-	30.000,00
4 Musik	-	-
5 Karya Grafika (Graphic Material)	-	-
6 Three Dimensional Artifacts and Realita	-	-
7 Tarscalt	-	-
Jumlah	212.487.500,00	237.639.500,00

5.2.1.2.5.2 Barang Bercorak Kesenian/Kebudayaan/Olahraga Rp 368.113.753,00

Barang Bercorak Kesenian/Kebudayaan/Olahraga sebesar Rp 368.113.753,00, apabila dibandingkan tahun sebelumnya sebesar Rp 395.583.753,00 mengalami penurunan sebesar Rp 27.470.000,00 atau 6,94 % dengan rincian sebagai berikut :

	2023 (Rp)	2022 (Rp)
1 Barang Bercorak Kesenian	62.668.000,00	62.688.000,00
2 Alat Bercorak Kebudayaan	305.445.753,00	324.795.753,00
3 Tanda Penghargaan	-	8.100.000,00
Jumlah	368.113.753,00	395.583.753,00

5.2.1.2.6 Konstruksi Dalam Pengerjaan Rp 42.622.635.120,00

Konstruksi dalam Pengerjaan sebesar Rp 42.622.635.120,00, apabila dibandingkan tahun sebelumnya sebesar Rp 42.965.698.120,00 mengalami penurunan sebesar Rp 343.063.000,00 atau 0,79 % dengan rincian sebagai berikut :

	2023 (Rp)	2022 (Rp)
1 Konstruksi Dalam Pengerjaan	-	42.965.698.120,00
2 Konstruksi Dalam Pengerjaan Tanah	-	-
3 Konstruksi Dalam Pengerjaan Peralatan dan Mesin	-	-
4 Konstruksi Dalam Pengerjaan Gedung dan Bangunan	852.665.000,00	-
5 Konstruksi Dalam Pengerjaan Jalan, Jaringan, dan Irigasi	-	-
6 Konstruksi Dalam Pengerjaan Aset Tetap Lainnya	41.769.970.120,00	-
Jumlah	42.622.635.120,00	42.965.698.120,00

Penjelasan Konstruksi Dalam Pengerjaan

No	Pembangunan yg menjadi KDP	Lokasi	No Kontrak	Nilai Kontrak	Masa Pelaksanaan	Realisasi	Fisik (%)
1	2	3	4	5	6	7	8
1	KDP Pembangunan Kolam Renang jatidiri	Kompleks Jatidiri		41.769.970.120	07-08-2019	41.769.970.120	
2	DED Gedung Bersama	Kompleks Jatidiri		96.965.000	17-02-2020	96.965.000	
3	Pekerjaan Penyusunan Detail Engineering Desain (DED) Asrama Atlit Jatidiri	Kompleks Jatidiri		755.700.000	10-02-2016	755.700.000	

5.2.1.2.6.1 Konstruksi Dalam Pengerjaan Gedung dan Bangunan Rp 852.665.000,00

Konstruksi Dalam Pengerjaan Gedung dan bangunan sebesar Rp 852.665.000,00, apabila dibandingkan tahun sebelumnya sebesar Rp 1.195.728.000,00 mengalami penurunan sebesar Rp 343.063.000,00 atau 28,69% dengan rincian sebagai berikut :

	2023 (Rp)	2022 (Rp)
1 Konstruksi Dalam Pengerjaan Bangunan Gedung	852.665.000,00	1.195.728.000,00
2 Konstruksi Dalam Pengerjaan Monumen	-	-
3 Konstruksi Dalam Pengerjaan Bangunan Menara	-	-
4 Konstruksi Dalam Pengerjaan Tugu Titik Kontrol/Pasti	-	-
Jumlah	852.665.000,00	1.195.728.000,00

5.2.1.2.6.2 Konstruksi Dalam Pengerjaan Aset Tetap Lainnya Rp 41.769.970.120

Konstruksi Dalam Pengerjaan Aset Tetap Lainnya sebesar Rp 41.769.970.120,00, apabila dibandingkan tahun sebelumnya sebesar Rp 41.769.970.120,00 tidak mengalami kenaikan/penurunan dengan rincian sebagai berikut :

	2023 (Rp)	2022 (Rp)
1 Konstruksi Dalam Pengerjaan Bahan Perpustakaan	-	-
2 Konstruksi Dalam Pengerjaan Barang Bercorak Kesenian/Kebudayaan/Olahraga	-	-
3 Konstruksi Dalam Pengerjaan Hewan	-	-
4 Konstruksi Dalam Pengerjaan Biota Perairan	-	-

5	Konstruksi Dalam Pengerjaan Tanaman	-	-
6	Konstruksi Dalam Pengerjaan Barang Koleksi Non Budaya	-	-
7	Konstruksi Dalam Pengerjaan Aset Tetap Dalam Renovasi	41.769.970.120,00	41.769.970.120,00
	Jumlah	41.769.970.120,00	41.769.970.120,00

5.2.1.2.7 Akumulasi Penyusutan Rp 103.753.181.845,35

Akumulasi Penyusutan sebesar Rp 103.753.181.845,35, apabila dibandingkan tahun sebelumnya sebesar Rp 71.729.886.181,82 mengalami kenaikan sebesar Rp 32.023.295.663,53 atau 44,64% dengan rincian sebagai berikut :

	2023 (Rp)	2022 (Rp)
1 Akumulasi Penyusutan Peralatan dan Mesin	(55.592.042.468,46)	(40.447.078.406,75)
2 Akumulasi Penyusutan Gedung dan Bangunan	(45.072.954.035,56)	(30.190.494.941,26)
3 Akumulasi Penyusutan Jalan, Jaringan, dan Irigasi	(3.088.185.341,33)	(1.092.312.833,81)
4 Akumulasi Penyusutan Aset Tetap Lainnya	-	-
Jumlah	(103.753.181.845,35)	(71.729.886.181,82)

5.2.1.2.7.1 Akumulasi Penyusutan Peralatan dan Mesin Rp 55.592.042.468,46

Akumulasi Penyusutan Peralatan dan Mesin sebesar Rp 55.592.042.468,46, apabila dibandingkan tahun sebelumnya sebesar Rp 40.447.078.406,75 mengalami kenaikan sebesar Rp 15.144.964.061,71 atau 37,44 % dengan rincian sebagai berikut :

	2023 (Rp)	2022 (Rp)
1 Akumulasi Penyusutan Alat Besar	(2.635.886.605,86)	(2.802.748.735,19)
2 Akumulasi Penyusutan Alat Angkutan	(4.421.513.082,00)	(3.722.072.082,00)
3 Akumulasi Penyusutan Alat Bengkel dan Alat Ukur	(34.265.833,34)	(50.045.833,34)
4 Akumulasi Penyusutan Alat Pertanian	-	-
5 Akumulasi Penyusutan Alat Kantor dan Rumah Tangga	(23.025.685.955,85)	(18.220.579.057,60)
6 Akumulasi Penyusutan Alat Studio, Komunikasi, dan Pemancar	(3.004.502.587,64)	(2.307.931.517,24)
7 Akumulasi Penyusutan Alat Kedokteran dan Kesehatan	(18.000.000,00)	(13.980.000,00)
8 Akumulasi Penyusutan Alat Laboratorium	(99.928.055,56)	(74.540.138,89)
9 Akumulasi Penyusutan Alat Persenjataan	-	-
10 Akumulasi Penyusutan Komputer	(4.291.814.266,84)	(4.476.124.245,67)
11 Akumulasi Penyusutan Alat Eksplorasi	-	-
12 Akumulasi Penyusutan Alat Pengeboran	-	-
13 Akumulasi Penyusutan Alat Produksi, Pengolahan, dan Pemurnian	-	-
14 Akumulasi Penyusutan Alat Bantu Eksplorasi	-	-
15 Akumulasi Penyusutan Alat Keselamatan Kerja	(42.322.138,19)	(3.255.549,09)
16 Akumulasi Penyusutan Alat Peraga	-	-
17 Akumulasi Penyusutan Peralatan Proses/Produksi	-	-
18 Akumulasi Penyusutan Rambu-Rambu	-	-
19 Akumulasi Penyusutan Peralatan Olahraga	(18.018.123.943,18)	(8.775.801.247,73)
Jumlah	(55.592.042.468,46)	(40.447.078.406,75)

5.2.1.2.7.1.1 Akumulasi Penyusutan Alat Besar Rp 2.635.886.605,86 ,00

Akumulasi Penyusutan Alat Besar sebesar Rp 2.635.886.605,86 apabila dibandingkan tahun sebelumnya sebesar Rp 2.802.748.735,19 mengalami kenaikan sebesar Rp 166.862.129,33 atau 6,33 % dengan rincian sebagai berikut :

	2023 (Rp)	2022 (Rp)
1 Akumulasi Penyusutan Alat Besar Darat-Tractor	-	-
2 Akumulasi Penyusutan Alat Besar Darat-Grader	-	-
3 Akumulasi Penyusutan Alat Besar Darat- Excavator	-	-
4 Akumulasi Penyusutan Alat Besar Darat-Pile Driver	-	-
5 Akumulasi Penyusutan Alat Besar Darat-Hauler	-	-
6 Akumulasi Penyusutan Alat Besar Darat-Asphalt Equipment	-	-
7 Akumulasi Penyusutan Alat Besar Darat- Compacting Equipment	-	-
8 Akumulasi Penyusutan Alat Besar Darat- Aggregate and Concrete Equipment	-	-
9 Akumulasi Penyusutan Alat Besar Darat-Loader	-	-
10 Akumulasi Penyusutan Alat Besar Darat-Alat Pengangkat	(12.000.000,00)	(10.500.000,00)

	2023 (Rp)	2022 (Rp)
11 Akumulasi Penyusutan Alat Besar Darat-Mesin Proses	-	-
12 Akumulasi Penyusutan Alat Besar Darat-Alat Besar Darat Lainnya	-	-
13 Akumulasi Penyusutan Alat Besar Apung-Dredger	-	-
14 Akumulasi Penyusutan Alat Besar Apung- Floating Excavator	(1.259.789.000,00)	(1.259.789.000,00)
15 Akumulasi Penyusutan Alat Besar Apung- Amphibi Dredger	-	-
16 Akumulasi Penyusutan Alat Besar Apung-Kapal Tarik	-	-
17 Akumulasi Penyusutan Alat Besar Apung-Mesin	(15.000.000,00)	(22.968.750,00)
18 Akumulasi Penyusutan Alat Besar Apung-Alat Besar Apung Lainnya	-	-
19 Akumulasi Penyusutan Alat Bantu-Alat Penarik	-	-
20 Akumulasi Penyusutan Alat Bantu-Feeder	-	-
21 Akumulasi Penyusutan Alat Bantu-Compressor	-	-
22 Akumulasi Penyusutan Alat Bantu-Electric Generating Set	(948.984.000,00)	(984.449.000,00)
23 Akumulasi Penyusutan Alat Bantu-Pompa	(400.113.605,86)	(525.041.985,19)
24 Akumulasi Penyusutan Alat Bantu-Mesin Bor	-	-
25 Akumulasi Penyusutan Alat Bantu-Unit Pemeliharaan Lapangan	-	-
26 Akumulasi Penyusutan Alat Bantu-Alat Pengolahan Air Kotor	-	-
27 Akumulasi Penyusutan Alat Bantu-Pembangkit Uap Air Panas/Steam Generator	-	-
28 Akumulasi Penyusutan Alat Bantu-Air Port Maintenance Equipment/Alat Bantu Penerbangan	-	-
29 Akumulasi Penyusutan Alat Bantu-Mesin Tatioo	-	-
30 Akumulasi Penyusutan Alat Bantu-Perlengkapan Kebakaran Hutan	-	-
31 Akumulasi Penyusutan Alat Bantu-Peralatan Selam	-	-
32 Akumulasi Penyusutan Alat Bantu-Peralatan SAR Mountenering	-	-
33 Akumulasi Penyusutan Alat Bantu-Peralatan Intelijen	-	-
34 Akumulasi Penyusutan Alat Bantu-Alat Bantu Lainnya	-	-
Jumlah	(2.635.886.605,86)	(2.802.748.735,19)

5.2.1.2.7.1.2 Akumulasi Penyusutan Alat Angkutan Rp 4.421.513.082,00

Akumulasi Penyusutan Alat Angkutan sebesar Rp 4.421.513.082, apabila dibandingkan tahun sebelumnya sebesar Rp 3.722.072.082,00 mengalami kenaikan sebesar Rp 699.441.000,00 atau 18,79 % dengan rincian sebagai berikut :

	2023 (Rp)	2022 (Rp)
1 Akumulasi Penyusutan Alat Angkutan Darat Bermotor-Kendaraan Dinas Bermotor Perorangan	(1.167.119.593,00)	(1.380.825.843,00)
2 Akumulasi Penyusutan Alat Angkutan Darat Bermotor-Kendaraan Bermotor Penumpang	(3.099.578.349,00)	(2.186.431.099,00)
3 Akumulasi Penyusutan Alat Angkutan Darat Bermotor-Kendaraan Bermotor Angkutan Barang	-	-
4 Akumulasi Penyusutan Alat Angkutan Darat Bermotor-Kendaraan Bermotor Beroda Dua	(154.815.140,00)	(154.815.140,00)
5 Akumulasi Penyusutan Alat Angkutan Darat Bermotor-Kendaraan Bermotor Beroda Tiga	-	-
6 Akumulasi Penyusutan Alat Angkutan Darat	-	-
7 Akumulasi Penyusutan Alat Angkutan Darat Bermotor-Kendaraan Tempur	-	-
8 Akumulasi Penyusutan Alat Angkutan Darat Bermotor-Alat Angkutan Kereta Rel	-	-
9 Akumulasi Penyusutan Alat Angkutan Darat Bermotor-Alat Angkutan Darat Bermotor Lainnya	-	-
10 Akumulasi Penyusutan Alat Angkutan Darat Tak Bermotor-Kendaraan Tak Bermotor Angkutan Barang	-	-
11 Akumulasi Penyusutan Alat Angkutan Darat Tak	-	-
12 Akumulasi Penyusutan Alat Angkutan Darat Tak Bermotor-Alat Angkutan Kereta Rel Tak Bermotor	-	-
13 Akumulasi Penyusutan Alat Angkutan Darat Tak Bermotor-Alat Angkutan Darat Tak Bemotor Lainnya	-	-
14 Akumulasi Penyusutan Alat Apung Bermotor-Alat Angkutan Apung Bermotor untuk Barang	-	-
15 Akumulasi Penyusutan Alat Apung Bermotor-Alat Angkutan Apung Bermotor untuk Penumpang	-	-
16 Akumulasi Penyusutan Alat Apung Bermotor-Alat Angkutan Apung Bermotor Khusus	-	-
17 Akumulasi Penyusutan Alat Apung Bermotor-Alat Angkutan Apung Bermotor Militer	-	-
18 Akumulasi Penyusutan Alat Apung Bermotor-Alat Angkutan Apung Bermotor Lainnya	-	-
19 Akumulasi Penyusutan Alat Angkutan Apung Tak Bermotor-Alat Angkutan Apung Tak Bermotor untuk Barang	-	-

	2023 (Rp)	2022 (Rp)
20 Akumulasi Penyusutan Alat Angkutan Apung Tak Bermotor-Alat Angkutan Apung Tak Bermotor untuk Penumpang	-	-
21 Akumulasi Penyusutan Alat Angkutan Apung Tak Bermotor-Alat Angkutan Apung Tak Bermotor Khusus	-	-
22 Akumulasi Penyusutan Alat Angkutan Apung Tak Bermotor-Alat Angkutan Apung Tak Bermotor Lainnya	-	-
23 Akumulasi Penyusutan Alat Angkutan Bermotor Udara-Kapal Terbang	-	-
24 Akumulasi Penyusutan Alat Angkutan Bermotor Udara-Alat Angkutan Bermotor Udara Lainnya	-	-
Jumlah	(4.421.513.082,00)	(3.722.072.082,00)

5.2.1.2.7.1.3 Akumulasi Penyusutan Alat Bengkel dan Ukur Rp 34.265.833,34

Akumulasi Penyusutan Alat Bengkel dan Ukur sebesar Rp 34.265.833,34 apabila dibandingkan tahun sebelumnya sebesar Rp 50.045.833,34 mengalami penurunan sebesar Rp 15.780.000 atau 31,53 % dengan rincian sebagai berikut :

	2023 (Rp)	2022 (Rp)
1 Akumulasi Penyusutan Alat Bengkel Bermesin- Perkakas Konstruksi Logam Terpasang pada	-	(1.750.000,00)
2 Akumulasi Penyusutan Alat Bengkel Bermesin- Perkakas Konstruksi Logam yang Transportable (Berpindah)	-	-
3 Akumulasi Penyusutan Alat Bengkel Bermesin- Perkakas Bengkel Listrik	(249.166,67)	(19.166,67)
4 Akumulasi Penyusutan Alat Bengkel Bermesin- Perkakas Bengkel Service	-	-
5 Akumulasi Penyusutan Alat Bengkel Bermesin- Perkakas Pengangkat Bermesin	-	-
6 Akumulasi Penyusutan Alat Bengkel Bermesin- Perkakas Bengkel Kayu	-	-
7 Akumulasi Penyusutan Alat Bengkel Bermesin- Perkakas Bengkel Khusus	-	-
8 Akumulasi Penyusutan Alat Bengkel Bermesin- Peralatan Las	-	-
9 Akumulasi Penyusutan Alat Bengkel Bermesin- Perkakas Pabrik Es	-	(29.960.000,00)
10 Akumulasi Penyusutan Alat Bengkel Bermesin- Alat Bengkel Bermesin Lainnya	-	-
11 Akumulasi Penyusutan Alat Bengkel Tak Bermesin-Perkakas Bengkel Konstruksi Logam	-	-
12 Akumulasi Penyusutan Alat Bengkel Tak Bermesin-Perkakas Bengkel Listrik	-	-
13 Akumulasi Penyusutan Alat Bengkel Tak Bermesin-Perkakas Bengkel Service	-	-
14 Akumulasi Penyusutan Alat Bengkel Tak Bermesin-Perkakas Pengangkat	-	-
15 Akumulasi Penyusutan Alat Bengkel Tak Bermesin-Perkakas Standard (Standard Tools)	-	-
16 Akumulasi Penyusutan Alat Bengkel Tak Bermesin-Perkakas Khusus (Special Tools)	-	-
17 Akumulasi Penyusutan Alat Bengkel Tak Bermesin-Perkakas Bengkel Kerja	-	-
18 Akumulasi Penyusutan Alat Bengkel Tak Bermesin-Peralatan Tukang Besi	-	-
19 Akumulasi Penyusutan Alat Bengkel Tak Bermesin-Peralatan Tukang Kayu	-	-
20 Akumulasi Penyusutan Alat Bengkel Tak Bermesin-Peralatan Tukang Kayu	-	-
21 Akumulasi Penyusutan Alat Bengkel Tak Bermesin-Peralatan Ukur, Gip, dan Feeting	-	-
22 Akumulasi Penyusutan Alat Bengkel Tak Bermesin-Peralatan Bengkel Khusus Peladam	-	-
23 Akumulasi Penyusutan Alat Bengkel Tak Bermesin-Alat Bengkel Tak Bermesin Lainnya	-	-
24 Akumulasi Penyusutan Alat Ukur-Alat Ukur Universal	(34.016.666,67)	(18.316.666,67)
25 Akumulasi Penyusutan Alat Ukur-Alat Ukur/Test Inteligensia	-	-
26 Akumulasi Penyusutan Alat Ukur-Alat Ukur/Test Alat Kepribadian	-	-
27 Akumulasi Penyusutan Alat Ukur-Alat Ukur/Tes Klinis Lain	-	-
28 Akumulasi Penyusutan Alat Ukur-Alat Kalibrasi	-	-
29 Akumulasi Penyusutan Alat Ukur-Oscilloscope	-	-
30 Akumulasi Penyusutan Alat Ukur-Universal Tester	-	-
31 Akumulasi Penyusutan Alat Ukur-Alat Ukur/Pembanding	-	-
32 Akumulasi Penyusutan Alat Ukur-Alat Ukur Lain-Lain	-	-
33 Akumulasi Penyusutan Alat Ukur-Alat Timbangan/Biara	-	-
34 Akumulasi Penyusutan Alat Ukur-Anak	-	-

	2023 (Rp)	2022 (Rp)
35 Akumulasi Penyusutan Alat Ukur-Takaran Kering	-	-
36 Akumulasi Penyusutan Alat Ukur-Takaran Bahan Bangunan	-	-
37 Akumulasi Penyusutan Alat Ukur-Takaran Lainnya	-	-
38 Akumulasi Penyusutan Alat Ukur-Alat Penguji Kendaraan Bermotor	-	-
39 Akumulasi Penyusutan Alat Ukur-Specific Set	-	-
40 Akumulasi Penyusutan Alat Ukur-Alat Pengukur Keadaan Alam	-	-
41 Akumulasi Penyusutan Alat Ukur-Alat Pengukur Penglihatan	-	-
42 Akumulasi Penyusutan Alat Ukur-Alat Pengukur Ketepatan dan Koreksi Waktu	-	-
43 Akumulasi Penyusutan Alat Ukur-Alat Ukur Instrument Workshop	-	-
44 Akumulasi Penyusutan Alat Ukur-Alat Ukur Lainnya	-	-
Jumlah	(34.265.833,34)	(50.045.833,34)

5.2.1.2.7.1.4 Akumulasi Penyusutan Alat Kantor dan Rumah Tangga Rp 18.220.579.057,60

Akumulasi Penyusutan Alat Kantor dan Rumah Tangga sebesar Rp 23.025.685.955,85 apabila dibandingkan tahun sebelumnya sebesar Rp 18.220.579.057,60 mengalami **kenaikan** sebesar Rp 4.805.106.898,25 atau 26,37 % dengan rincian sebagai berikut :

	2023 (Rp)	2022 (Rp)
1 Akumulasi Penyusutan Alat Kantor-Mesin Ketik	(36.418.172,00)	(43.763.172,00)
2 Akumulasi Penyusutan Alat Kantor-Mesin Hitung/Mesin Jumlah	(75.217.367,00)	(76.717.367,00)
3 Akumulasi Penyusutan Alat Kantor-Alat Reproduksi (Penggandaan)	-	-
4 Akumulasi Penyusutan Alat Kantor-Alat Penyimpanan Perlengkapan Kantor	(579.539.269,37)	(490.116.492,57)
6 Akumulasi Penyusutan Alat Kantor-Alat Kantor Lainnya	(2.885.605.727,84)	(991.738.094,64)
7 Akumulasi Penyusutan Alat Rumah Tangga- Meubelair	(12.789.676.947,62)	(10.909.750.367,62)
5 Akumulasi Penyusutan Alat Rumah Tangga-Alat Pengukur Waktu	-	-
8 Akumulasi Penyusutan Alat Rumah Tangga-Alat Pendingin	(402.039.447,34)	(405.126.874,34)
9 Akumulasi Penyusutan Alat Rumah Tangga-Alat Pendingin	(2.357.686.183,03)	(2.236.619.213,23)
10 Akumulasi Penyusutan Alat Rumah Tangga-Alat Dapur	(74.741.199,00)	(83.994.029,00)
11 Akumulasi Penyusutan Alat Rumah Tangga-Alat Rumah Tangga Lainnya (Home Use)	(3.309.848.078,39)	(2.537.720.040,34)
12 Akumulasi Penyusutan Alat Rumah Tangga-Alat Pemadam Kebakaran	(67.059.633,26)	(57.718.433,26)
13 Akumulasi Penyusutan Meja dan Kursi Kerja/Rapat Pejabat-Meja Kerja Pejabat	(174.984.287,00)	(141.867.429,60)
14 Akumulasi Penyusutan Meja dan Kursi Kerja/Rapat Pejabat-Meja Rapat Pejabat	(3.750.000,00)	(5.250.000,00)
15 Akumulasi Penyusutan Meja dan Kursi Kerja/Rapat Pejabat-Kursi Kerja Pejabat	(122.094.256,00)	(109.406.316,00)
16 Akumulasi Penyusutan Meja dan Kursi Kerja/Rapat Pejabat-Kursi Rapat Pejabat	(87.920.800,00)	(70.336.640,00)
17 Akumulasi Penyusutan Meja dan Kursi Kerja/Rapat Pejabat-Kursi Hadap Depan Meja Kerja Pejabat	(17.067.572,00)	(17.067.572,00)
18 Akumulasi Penyusutan Meja dan Kursi Kerja/Rapat Pejabat-Kursi Tamu di Ruangannya	-	-
19 Akumulasi Penyusutan Meja dan Kursi Kerja/Rapat Pejabat-Lemari dan Arsip Pejabat	(42.037.016,00)	(43.387.016,00)
Jumlah	(23.025.685.955,85)	(18.220.579.057,60)

5.2.1.2.7.1.5 Akumulasi Penyusutan Alat Studio, Komunikasi, dan Pemancar Rp 2.307.931.517,24

Akumulasi Penyusutan Alat Studio, Komunikasi, dan Pemancar sebesar Rp 2.307.931.517,24 apabila dibandingkan tahun sebelumnya sebesar Rp 2.307.931.517,24 tidak mengalami kenaikan/penurunan dengan rincian sebagai berikut :

	2023 (Rp)	2022 (Rp)
1 Akumulasi Penyusutan Alat Studio-Peralatan Studio Audio	(1.242.423.170,72)	(1.242.423.170,72)
2 Akumulasi Penyusutan Alat Studio-Peralatan Studio Video dan Film	(608.798.709,85)	(608.798.709,85)
3 Akumulasi Penyusutan Alat Studio-Peralatan Studio Gambar	-	-
4 Akumulasi Penyusutan Alat Studio-Peralatan Cetak	-	-
5 Akumulasi Penyusutan Alat Studio-Peralatan Studio Pemetaan/Peralatan Ukur Tanah	(56.156.055,00)	(56.156.055,00)
6 Akumulasi Penyusutan Alat Studio-Alat Studio Lainnya	-	-

	2023 (Rp)	2022 (Rp)
7 Akumulasi Penyusutan Alat Komunikasi-Alat Komunikasi Telephone	(343.928.681,67)	(343.928.681,67)
8 Akumulasi Penyusutan Alat Komunikasi-Alat Komunikasi Radio SSB	-	-
9 Akumulasi Penyusutan Alat Komunikasi-Alat Komunikasi Radio HF/FM	-	-
10 Akumulasi Penyusutan Alat Komunikasi-Alat Komunikasi Radio VHF	-	-
11 Akumulasi Penyusutan Alat Komunikasi-Alat Komunikasi Radio UHF	-	-
12 Akumulasi Penyusutan Alat Komunikasi-Alat Komunikasi Sosial	-	-
13 Akumulasi Penyusutan Alat Komunikasi-Alat- Alat Sandi	-	-
14 Akumulasi Penyusutan Alat Komunikasi-Alat Komunikasi Khusus	-	-
15 Akumulasi Penyusutan Alat Komunikasi-Alat Komunikasi Digital dan Konvensional	(28.404.400,00)	(28.404.400,00)
16 Akumulasi Penyusutan Alat Komunikasi-Alat	-	-
17 Akumulasi Penyusutan Alat Komunikasi-Alat Komunikasi Lainnya	-	-
18 Akumulasi Penyusutan Peralatan Pemancar- Peralatan Pemancar MF/MW	-	-
19 Akumulasi Penyusutan Peralatan Pemancar- Peralatan Pemancar HF/SW	-	-
20 Akumulasi Penyusutan Peralatan Pemancar- Peralatan Pemancar VHF/FM	-	-
21 Akumulasi Penyusutan Peralatan Pemancar- Peralatan Pemancar UHF	(27.918.000,00)	(27.918.000,00)
22 Akumulasi Penyusutan Peralatan Pemancar- Peralatan Pemancar SHF	-	-
23 Akumulasi Penyusutan Peralatan Pemancar- Peralatan Antena MF/MW	-	-
24 Akumulasi Penyusutan Peralatan Pemancar- Peralatan Antena HF/SW	-	-
25 Akumulasi Penyusutan Peralatan Pemancar- Peralatan Antena VHF/FM	-	-
26 Akumulasi Penyusutan Peralatan Pemancar- Peralatan Antena UHF	-	-
27 Akumulasi Penyusutan Peralatan Pemancar- Peralatan Antena SHF/Parabola	-	-
28 Akumulasi Penyusutan Peralatan Pemancar- Peralatan Translator VHF/VHF	-	-
29 Akumulasi Penyusutan Peralatan Pemancar- Peralatan Translator UHF/UHF	-	-
30 Akumulasi Penyusutan Peralatan Pemancar- Peralatan Translator VHF/UHF	-	-
31 Akumulasi Penyusutan Peralatan Pemancar- Peralatan Translator UHF/VHF	-	-
32 Akumulasi Penyusutan Peralatan Pemancar- Peralatan Microwave FPU	-	-
33 Akumulasi Penyusutan Peralatan Pemancar- Peralatan Microwave Terrestrial	-	-
34 Akumulasi Penyusutan Peralatan Pemancar- Peralatan Microwave TVRO	-	-
35 Akumulasi Penyusutan Peralatan Pemancar- Peralatan Dummy Load	-	-
36 Akumulasi Penyusutan Peralatan Pemancar- Switcher Antena	-	-
37 Akumulasi Penyusutan Peralatan Pemancar- Switcher/Menara Antena	-	-
38 Akumulasi Penyusutan Peralatan Pemancar- Feeder	-	-
39 Akumulasi Penyusutan Peralatan Pemancar- Humidity Control	-	-
40 Akumulasi Penyusutan Peralatan Pemancar- Program Input Equipment	-	-
41 Akumulasi Penyusutan Peralatan Pemancar- Peralatan Antena Penerima VHF	-	-
42 Akumulasi Penyusutan Peralatan Pemancar- Peralatan Pemancar LF	-	-
43 Akumulasi Penyusutan Peralatan Pemancar-Unit Pemancar MF+HF	-	-
44 Akumulasi Penyusutan Peralatan Pemancar- Peralatan Antena Pemancar MF+HF	-	-
45 Akumulasi Penyusutan Peralatan Pemancar- Peralatan Penerima	-	-
46 Akumulasi Penyusutan Peralatan Pemancar- Peralatan Pemancar dan Penerima LF	-	-
47 Akumulasi Penyusutan Peralatan Pemancar- Peralatan Pemancar dan Penerima MF	-	-
48 Akumulasi Penyusutan Peralatan Pemancar- Peralatan Pemancar dan Penerima HF	-	-
49 Akumulasi Penyusutan Peralatan Pemancar- Peralatan Pemancar dan Penerima MF+HF	-	-
50 Akumulasi Penyusutan Peralatan Pemancar- Peralatan Pemancar dan Penerima VHF	-	-
51 Akumulasi Penyusutan Peralatan Pemancar- Peralatan Pemancar dan Penerima UHF	-	-

	2023 (Rp)	2022 (Rp)
52 Akumulasi Penyusutan Peralatan Pemancar- Peralatan Pemancar dan Penerima SHF	-	-
53 Akumulasi Penyusutan Peralatan Pemancar- Peralatan Antena Pemancar dan Penerima LF	-	-
54 Akumulasi Penyusutan Peralatan Pemancar- Peralatan Antena Pemancar dan Penerima MF	-	-
55 Akumulasi Penyusutan Peralatan Pemancar- Peralatan Antena Pemancar dan Penerima HF	-	-
56 Akumulasi Penyusutan Peralatan Pemancar- Peralatan Antena Pemancar dan Penerima MF+HF	-	-
57 Akumulasi Penyusutan Peralatan Pemancar- Peralatan Antena Pemancar dan Penerima VHF	-	-
58 Akumulasi Penyusutan Peralatan Pemancar- Peralatan Antena Pemancar dan Penerima UHF	-	-
59 Akumulasi Penyusutan Peralatan Pemancar- Peralatan Antena Pemancar dan Penerima SHF	-	-
60 Akumulasi Penyusutan Peralatan Pemancar- Peralatan Penerima Cuaca Citra Satelit Resolusi Rendah	-	-
61 Akumulasi Penyusutan Peralatan Pemancar- Peralatan Penerima Cuaca Citra Satelit Resolusi Tinggi	-	-
62 Akumulasi Penyusutan Peralatan Pemancar- Peralatan Penerima dan Pengirim Gambar ke Permukaan	-	-
63 Akumulasi Penyusutan Peralatan Pemancar- Peralatan Perlengkapan Radio	-	-
64 Akumulasi Penyusutan Peralatan Pemancar- Sumber Tenaga	-	-
65 Akumulasi Penyusutan Peralatan Pemancar- Peralatan Pemancar Lainnya	-	-
66 Akumulasi Penyusutan Peralatan Komunikasi Navigasi-Peralatan Komunikasi Navigasi Instrumen Landing System	-	-
67 Akumulasi Penyusutan Peralatan Komunikasi Navigasi-Very High Frequence Omni Range (VOR)	-	-
68 Akumulasi Penyusutan Peralatan Komunikasi Navigasi-Distance Measuring Equipment (DME)	-	-
69 Akumulasi Penyusutan Peralatan Komunikasi Navigasi-Radar	-	-
70 Akumulasi Penyusutan Peralatan Komunikasi Navigasi-Alat Pengatur Telekomunikasi	-	-
71 Akumulasi Penyusutan Peralatan Komunikasi Navigasi-Peralatan Komunikasi untuk Dokumentasi	(302.500,00)	(302.500,00)
72 Akumulasi Penyusutan Peralatan Komunikasi Navigasi-Peralatan Komunikasi Navigasi Lainnya	-	-
Jumlah	(2.307.931.517,24)	(2.307.931.517,24)

5.2.1.2.7.1.6 Akumulasi Penyusutan Alat Kedokteran dan Kesehatan Rp 18.000.000,00

Akumulasi Penyusutan Alat Kedokteran dan Kesehatan sebesar Rp 18.000.000,00, apabila dibandingkan tahun sebelumnya sebesar Rp 13.980.000,00 mengalami kenaikan sebesar Rp 4.020.000,00 atau 28,75 % dengan rincian sebagai berikut :

	2023 (Rp)	2022 (Rp)
1 Akumulasi Penyusutan Alat Kedokteran-Alat Kedokteran Umum	-	-
2 Akumulasi Penyusutan Alat Kedokteran-Alat Kedokteran Gigi	-	-
3 Akumulasi Penyusutan Alat Kedokteran-Alat Kedokteran Keluarga Berencana	-	-
4 Akumulasi Penyusutan Alat Kedokteran-Alat Kedokteran Bedah	-	-
6 Akumulasi Penyusutan Alat Kedokteran-Alat Kesehatan Kebidanan dan Penyakit Kandungan	-	-
7 Akumulasi Penyusutan Alat Kedokteran-Alat Kedokteran THT	-	-
5 Akumulasi Penyusutan Alat Kedokteran-Alat Kedokteran Mata	-	-
8 Akumulasi Penyusutan Alat Kedokteran-Alat Kedokteran Bagian Penyakit Dalam	-	-
9 Akumulasi Penyusutan Alat Kedokteran-Alat Kedokteran Kamar Jenazah/Mortuary	-	-
10 Akumulasi Penyusutan Alat Kedokteran-Alat Kedokteran Anak	-	-
11 Akumulasi Penyusutan Alat Kedokteran-Alat Kedokteran Poliklinik	-	-
12 Akumulasi Penyusutan Alat Kedokteran-Alat Kesehatan Rehabilitasi Medis	-	-
13 Akumulasi Penyusutan Alat Kedokteran-Alat Kedokteran Neurologi (Saraf)	-	-

	2023 (Rp)	2022 (Rp)
14 Akumulasi Penyusutan Alat Kedokteran-Alat Kedokteran Jantung	-	-
15 Akumulasi Penyusutan Alat Kedokteran-Alat Kedokteran Radiodiagnostic	-	-
16 Akumulasi Penyusutan Alat Kedokteran-Alat Kedokteran Patalogi Anatomy	-	-
17 Akumulasi Penyusutan Alat Kedokteran-Alat Kedokteran Transfusi Darah	-	-
18 Akumulasi Penyusutan Alat Kedokteran-Alat Kedokteran Radioterapi	-	-
19 Akumulasi Penyusutan Alat Kedokteran-Alat Kedokteran Nuklir	-	-
21 Akumulasi Penyusutan Alat Kedokteran-Alat Kedokteran Kulit dan Kelamin	-	-
20 Akumulasi Penyusutan Alat Kedokteran-Alat Kedokteran Gawat Darurat	-	-
22 Akumulasi Penyusutan Alat Kedokteran-Alat Kedokteran Jiwa	-	-
25 Akumulasi Penyusutan Alat Kedokteran-Alat Kedokteran Bedah Ortopedi	-	-
23 Akumulasi Penyusutan Alat Kedokteran-Alat Kedokteran ICU	-	-
24 Akumulasi Penyusutan Alat Kedokteran-Alat Kedokteran ICCU	-	-
26 Akumulasi Penyusutan Alat Kedokteran-Alat Kedokteran Bedah Jantung	-	-
27 Akumulasi Penyusutan Alat Kedokteran-Alat Kedokteran Traditional Medicine	-	-
28 Akumulasi Penyusutan Alat Kedokteran-Alat Kedokteran Anestesi	-	-
29 Akumulasi Penyusutan Alat Kedokteran-Alat	-	-
30 Akumulasi Penyusutan Alat Kesehatan Umum- Alat Kesehatan Matra Laut	-	-
31 Akumulasi Penyusutan Alat Kesehatan Umum- Alat Kesehatan Matra Udara	-	-
32 Akumulasi Penyusutan Alat Kesehatan Umum- Alat Kesehatan Kepolisian	-	-
33 Akumulasi Penyusutan Alat Kesehatan Umum- Alat Kesehatan Olahraga	-	-
34 Akumulasi Penyusutan Alat Kesehatan Umum- Alat Kesehatan Umum Lainnya	(18.000.000,00)	(13.980.000,00)
Jumlah	(18.000.000,00)	(13.980.000,00)

5.2.1.2.7.1.7 Akumulasi Penyusutan Alat Laboratorium Rp 99.928.055,56

Akumulasi Penyusutan Alat Laboratorium sebesar Rp 99.928.055,56 apabila dibandingkan tahun sebelumnya sebesar Rp 74.540.138,89 mengalami kenaikan sebesar Rp 25.387.916,67 atau 34,05% dengan rincian sebagai berikut :

	2023 (Rp)	2022 (Rp)
1 Akumulasi Penyusutan Unit Alat Laboratorium- Alat Laboratorium Kimia Air Teknik Penyehatan	-	-
2 Akumulasi Penyusutan Unit Alat Laboratorium- Alat Laboratorium Mikro Biologi Teknik Penyehatan	-	-
3 Akumulasi Penyusutan Unit Alat Laboratorium- Alat Laboratorium Hidrokimia	-	-
4 Akumulasi Penyusutan Unit Alat Laboratorium- Alat Laboratorium Model Hidrolika	-	-
5 Akumulasi Penyusutan Unit Alat Laboratorium- Alat Laboratorium Batuan/Geologi	-	-
6 Akumulasi Penyusutan Unit Alat Laboratorium- Alat Laboratorium Bahan Bangunan Konstruksi	-	-
7 Akumulasi Penyusutan Unit Alat Laboratorium- Alat Laboratorium Aspal, Cat, dan Kimia	-	-
8 Akumulasi Penyusutan Unit Alat Laboratorium- Alat Laboratorium Mekanika Tanah dan Batuan	-	-
9 Akumulasi Penyusutan Unit Alat Laboratorium- Alat Laboratorium Cocom Tanam	-	-
10 Akumulasi Penyusutan Unit Alat Laboratorium- Alat Laboratorium Logam, Mesin, dan Listrik	(487.500,00)	(37.500,00)
11 Akumulasi Penyusutan Unit Alat Laboratorium- Alat Laboratorium Umum	-	-

		2023 (Rp)	2022 (Rp)
12	Akumulasi Penyusutan Unit Alat Laboratorium- Alat Laboratorium Mikrobiologi	-	-
13	Akumulasi Penyusutan Unit Alat Laboratorium- Alat Laboratorium Kimia	-	-
14	Akumulasi Penyusutan Unit Alat Laboratorium- Alat Laboratorium Patologi	-	-
15	Akumulasi Penyusutan Unit Alat Laboratorium- Alat Laboratorium Immunologi	-	-
16	Akumulasi Penyusutan Unit Alat Laboratorium- Alat Laboratorium Hematologi	-	-
17	Akumulasi Penyusutan Unit Alat Laboratorium- Alat Laboratorium Film	-	-
18	Akumulasi Penyusutan Unit Alat Laboratorium- Alat Laboratorium Makanan	-	-
19	Akumulasi Penyusutan Unit Alat Laboratorium- Alat Laboratorium Farmasi	-	-
20	Akumulasi Penyusutan Unit Alat Laboratorium- Alat Laboratorium Fisika	-	-
21	Akumulasi Penyusutan Unit Alat Laboratorium- Alat Laboratorium Hidrodinamika	-	-
22	Akumulasi Penyusutan Unit Alat Laboratorium- Alat Laboratorium Klimatologi	-	-
23	Akumulasi Penyusutan Unit Alat Laboratorium- Alat Laboratorium Proses Peleburan	-	-
24	Akumulasi Penyusutan Unit Alat Laboratorium- Alat Laboratorium Pasir	-	-
25	Akumulasi Penyusutan Unit Alat Laboratorium- Alat Laboratorium Proses Pembuatan Cekatan	-	-
26	Akumulasi Penyusutan Unit Alat Laboratorium- Alat Laboratorium Pembuatan Pola	-	-
27	Akumulasi Penyusutan Unit Alat Laboratorium- Alat Laboratorium Metalografi	-	-
28	Akumulasi Penyusutan Unit Alat Laboratorium- Alat Laboratorium Proses Pengelasan	-	-
29	Akumulasi Penyusutan Unit Alat Laboratorium- Alat Laboratorium Uji Proses Pengelasan	-	-
30	Akumulasi Penyusutan Unit Alat Laboratorium- Alat Laboratorium Proses Pembuatan Logam	-	-
31	Akumulasi Penyusutan Unit Alat Laboratorium- Alat Laboratorium Metrologi	-	-
32	Akumulasi Penyusutan Unit Alat Laboratorium- Alat Laboratorium Pelapisan Logam	-	-
33	Akumulasi Penyusutan Unit Alat Laboratorium- Alat Laboratorium Proses Pengolahan Panas	-	-
34	Akumulasi Penyusutan Unit Alat Laboratorium- Alat Laboratorium Proses Teknologi Tekstil	-	-
35	Akumulasi Penyusutan Unit Alat Laboratorium- Alat Laboratorium Uji Tekstil	-	-
36	Akumulasi Penyusutan Unit Alat Laboratorium- Alat Laboratorium Proses Teknologi Keramik	-	-
37	Akumulasi Penyusutan Unit Alat Laboratorium- Alat Laboratorium Proses Teknologi Kulit, Karet, dan Plastik	-	-
38	Akumulasi Penyusutan Unit Alat Laboratorium- Alat Laboratorium Uji Kulit, Karet, dan Plastik	-	-
39	Akumulasi Penyusutan Unit Alat Laboratorium- Alat Laboratorium Uji Keramik	-	-
40	Akumulasi Penyusutan Unit Alat Laboratorium- Alat Laboratorium Proses Teknologi Selulosa	-	-
41	Akumulasi Penyusutan Unit Alat Laboratorium- Alat Laboratorium Pertanian	(3.625.000,00)	(2.718.750,00)
42	Akumulasi Penyusutan Unit Alat Laboratorium- Alat Laboratorium Elektronika dan Daya	-	-
43	Akumulasi Penyusutan Unit Alat Laboratorium- Alat Laboratorium Energi Surya	-	-
44	Akumulasi Penyusutan Unit Alat Laboratorium- Alat Laboratorium Konversi Batubara dan Biomas	-	-
45	Akumulasi Penyusutan Unit Alat Laboratorium- Alat Laboratorium Oseanografi	-	-
46	Akumulasi Penyusutan Unit Alat Laboratorium- Alat	-	-

	2023 (Rp)	2022 (Rp)
Laboratorium Lingkungan Perairan		
47 Akumulasi Penyusutan Unit Alat Laboratorium- Alat Laboratorium Biologi Perairan	-	-
48 Akumulasi Penyusutan Unit Alat Laboratorium- Alat Laboratorium Biologi	-	-
49 Akumulasi Penyusutan Unit Alat Laboratorium- Alat Laboratorium Geofisika	-	-
50 Akumulasi Penyusutan Unit Alat Laboratorium- Alat Laboratorium Tambang	-	-
51 Akumulasi Penyusutan Unit Alat Laboratorium- Alat Laboratorium Proses/Teknik Kimia	-	-
52 Akumulasi Penyusutan Unit Alat Laboratorium- Alat Laboratorium Proses Industri	-	-
53 Akumulasi Penyusutan Unit Alat Laboratorium- Alat Laboratorium Kesehatan Kerja	(95.700.000,00)	(71.775.000,00)
54 Akumulasi Penyusutan Unit Alat Laboratorium- Laboratorium Kearsipan	-	-
55 Akumulasi Penyusutan Unit Alat Laboratorium- Laboratorium Hematologi dan Urinalisis	-	-
56 Akumulasi Penyusutan Unit Alat Laboratorium- Alat Laboratorium Lain	-	-
57 Akumulasi Penyusutan Unit Alat Laboratorium- Alat Laboratorium Hermodinamika Motor dan	-	-
58 Akumulasi Penyusutan Unit Alat Laboratorium- Alat Laboratorium Pendidikan	-	-
59 Akumulasi Penyusutan Unit Alat Laboratorium- Alat Laboratorium Teknologi Proses Enzim	-	-
60 Akumulasi Penyusutan Unit Alat Laboratorium- Alat Laboratorium Teknik Pantai	-	-
61 Akumulasi Penyusutan Unit Alat Laboratorium- Alat Laboratorium Sumber Daya dan Energi	-	-
62 Akumulasi Penyusutan Unit Alat Laboratorium- Alat Laboratorium Populasi	-	-
63 Akumulasi Penyusutan Unit Alat Laboratorium- Pengukur Gelombang	-	-
64 Akumulasi Penyusutan Unit Alat Laboratorium- Unit Alat Laboratorium Lainnya	-	-
65 Akumulasi Penyusutan Unit Alat Laboratorium Kimia Nuklir-Analytical Instrument	-	-
66 Akumulasi Penyusutan Unit Alat Laboratorium Kimia Nuklir-Instrument Probe/Sensor	-	-
67 Akumulasi Penyusutan Unit Alat Laboratorium Kimia Nuklir-General Laboratory Tool	-	-
68 Akumulasi Penyusutan Unit Alat Laboratorium Kimia Nuklir-Glassware Plastic/Utensils	-	-
69 Akumulasi Penyusutan Unit Alat Laboratorium Kimia Nuklir-Laboratory Safety Equipment	-	-
70 Akumulasi Penyusutan Unit Alat Laboratorium Kimia Nuklir-Unit Alat Laboratorium Kimia Nuklir Lainnya	-	-
71 Akumulasi Penyusutan Alat Peraga Praktik Sekolah-Alat Peraga Praktik Sekolah Bidang Studi: Bahasa Indonesia	-	-
72 Akumulasi Penyusutan Alat Peraga Praktik Sekolah-Alat Peraga Praktik Sekolah Bidang Studi: Matematika	-	-
73 Akumulasi Penyusutan Alat Peraga Praktik Sekolah-Alat Peraga Praktik Sekolah Bidang Studi: IPA Dasar	-	-
74 Akumulasi Penyusutan Alat Peraga Praktik Sekolah-Alat Peraga Praktik Sekolah Bidang Studi: IPA Lanjutan	-	-
75 Akumulasi Penyusutan Alat Peraga Praktik Sekolah-Alat Peraga Praktik Sekolah Bidang Studi: IPA Menengah	-	-
76 Akumulasi Penyusutan Alat Peraga Praktik Sekolah-Alat Peraga Praktik Sekolah Bidang Studi: IPA Atas	-	-
77 Akumulasi Penyusutan Alat Sekolah-Alat Peraga Praktik Studi: IPS	-	-
78 Akumulasi Penyusutan Alat Sekolah-Alat Peraga Praktik Studi: Agama	-	-
79 Akumulasi Penyusutan Alat Sekolah-Alat Peraga Praktik Studi: Keterampilan	-	-
80 Akumulasi Penyusutan Alat Sekolah-Alat Peraga Praktik Studi: Kesenian	-	-

		2023 (Rp)	2022 (Rp)
81	Akumulasi Penyusutan Alat Sekolah-Alat Peraga Praktik Studi:Olahraga	-	-
82	Akumulasi Penyusutan Alat Peraga Praktik Sekolah-Alat Peraga Praktik Sekolah Bidang Studi:PKN	-	-
83	Akumulasi Penyusutan Alat Peraga Praktik Sekolah-Alat Peraga Luar Biasa (Tuna Netra, Terapi Fisik, Tuna Daksa, dan Tuna Rungu)	-	-
84	Akumulasi Penyusutan Alat Peraga Praktik Sekolah-Alat Peraga Kejuruan	-	-
85	Akumulasi Penyusutan Alat Peraga Praktik Sekolah-Alat Peraga PAUD/TK	-	-
86	Akumulasi Penyusutan Alat Peraga Praktik Sekolah-Alat Peraga Praktik Sekolah Lainnya	-	-
87	Akumulasi Penyusutan Alat Laboratorium Fisika Nuklir/Elektronika-Radiation Detector	-	-
88	Akumulasi Penyusutan Alat Laboratorium Fisika Nuklir/Elektronika-Modular Counting and Scientific Electronic	-	-
89	Akumulasi Penyusutan Alat Laboratorium Fisika Nuklir/Elektronika-Assembly/Counting System	-	-
90	Akumulasi Penyusutan Alat Laboratorium Fisika Nuklir/Elektronika-Recorder Display	-	-
91	Akumulasi Penyusutan Alat Laboratorium Fisika Nuklir/Elektronika-System/Power Supply	-	-
92	Akumulasi Penyusutan Alat Laboratorium Fisika Nuklir/Elektronika-Measuring/Testing Device	-	-
93	Akumulasi Penyusutan Alat Laboratorium Fisika Nuklir/Elektronika-Opto Electronics	-	-
94	Akumulasi Penyusutan Alat Laboratorium Fisika Nuklir/Elektronika-Accelerator	-	-
95	Akumulasi Penyusutan Alat Laboratorium Fisika Nuklir/Elektronika-Reactor Experimental System	-	-
96	Akumulasi Penyusutan Alat Laboratorium Fisika Nuklir/Elektronika-Alat Laboratorium Fisika Nuklir/Elektronika Lainnya	-	-
97	Akumulasi Penyusutan Alat Proteksi Radiasi/Proteksi Lingkungan-Alat Ukur Fisika Kesehatan	-	-
98	Akumulasi Penyusutan Alat Proteksi Radiasi/Proteksi Lingkungan-Alat Kesehatan Kerja	-	-
99	Akumulasi Penyusutan Alat Proteksi Radiasi/Proteksi Lingkungan-Proteksi Lingkungan	-	-
100	Akumulasi Penyusutan Alat Proteksi Radiasi/Proteksi Lingkungan-Meteorological Equipment	-	-
101	Akumulasi Penyusutan Alat Proteksi Radiasi/Proteksi Lingkungan-Sumber Radiasi	-	-
102	Akumulasi Penyusutan Alat Proteksi Radiasi/Proteksi Lingkungan-Alat Proteksi Radiasi/Proteksi Lingkungan Lainnya	-	-
103	Akumulasi Penyusutan Radiation Application and Non Destructive Testing Laboratory-Radiation Application Equipment	-	-
104	Akumulasi Penyusutan Radiation Application and Non Destructive Testing Laboratory-Non Destructive Test (NDT) Device	-	-
105	Akumulasi Penyusutan Radiation Application and Non Destructive Testing Laboratory-Peralatan Hidrologi	-	-
106	Akumulasi Penyusutan Radiation Application and Non Destructive Testing Laboratory-Radiation Application And Non Destructive Testing Laboratory Lainnya	-	-
107	Akumulasi Penyusutan Alat Laboratorium Lingkungan Hidup-Alat Laboratorium Kualitas Air dan Tanah	-	-
108	Akumulasi Penyusutan Alat Laboratorium Lingkungan Hidup-Alat Laboratorium Kualitas Udara	-	-
109	Akumulasi Penyusutan Alat Laboratorium Lingkungan Hidup-Alat Laboratorium Kebisingan	-	-
110	Akumulasi Penyusutan Alat Laboratorium Lingkungan Hidup-Laboratorium Lingkungan	-	-
111	Akumulasi Penyusutan Alat Laboratorium Lingkungan Hidup-Alat Laboratorium Penunjang	-	-

	2023 (Rp)	2022 (Rp)
112 Akumulasi Penyusutan Alat Laboratorium Lingkungan Hidup-Alat Laboratorium Lingkungan Hidup Lainnya	-	-
113 Akumulasi Penyusutan Peralatan Laboratorium Hydrodinamica-Towing Carriage	-	-
114 Akumulasi Penyusutan Peralatan Laboratorium Hydrodinamica-Wave Generator And Absorber	-	-
115 Akumulasi Penyusutan Peralatan Laboratorium Hydrodinamica-Data Accquisition and Analyzing System	-	-
116 Akumulasi Penyusutan Peralatan Laboratorium Hydrodinamica-Cavitation Tunnel	-	-
117 Akumulasi Penyusutan Peralatan Laboratorium Hydrodinamica-Overhead Cranes	-	-
118 Akumulasi Penyusutan Peralatan Laboratorium Hydrodinamica-Peralatan Umum	(115.555,56)	(8.888,89)
119 Akumulasi Penyusutan Peralatan Laboratorium	-	-
120 Akumulasi Penyusutan Peralatan Laboratorium Hydrodinamica-Pemesinan:Propeller Model Workshop	-	-
121 Akumulasi Penyusutan Peralatan Laboratorium Hydrodinamica-Pemesinan:Mechanical Workshop	-	-
122 Akumulasi Penyusutan Peralatan Laboratorium Hydrodinamica-Pemesinan:Precision Mechanical Workshop	-	-
123 Akumulasi Penyusutan Peralatan Laboratorium Hydrodinamica-Pemesinan:Painting Shop	-	-
124 Akumulasi Penyusutan Peralatan Laboratorium Hydrodinamica-Pemesinan:Ship Model Preparation Shop	-	-
125 Akumulasi Penyusutan Peralatan Laboratorium Hydrodinamica-Pemesinan:Electrical Workshop	-	-
126 Akumulasi Penyusutan Peralatan Laboratorium Hydrodinamica-MOB	-	-
127 Akumulasi Penyusutan Peralatan Laboratorium Hydrodinamica-Photo and Film Equipment	-	-
128 Akumulasi Penyusutan Peralatan Laboratorium Hydrodinamica-Peralatan Laboratorium Hydrodinamica Lainnya	-	-
129 Akumulasi Penyusutan Alat Laboratorium Standarisasi Kalibrasi dan Instrumentasi-Alat Laboratorium Kalibrasi Elektromedik dan Biomedik	-	-
130 Akumulasi Penyusutan Alat Laboratorium Standarisasi Kalibrasi dan Instrumentasi-Alat Laboratorium Standar dan Kalibrator	-	-
131 Akumulasi Penyusutan Alat Laboratorium Standarisasi Kalibrasi dan Instrumentasi-Alat Laboratorium Cahaya, Optik, dan Akustik	-	-
132 Akumulasi Penyusutan Alat Laboratorium Standarisasi Kalibrasi dan Instrumentasi-Alat Laboratorium Listrik dan Mekanik	-	-
133 Akumulasi Penyusutan Alat Laboratorium Standarisasi Kalibrasi dan Instrumentasi-Alat Laboratorium Tekanan dan Suhu	-	-
134 Akumulasi Penyusutan Alat Laboratorium Standarisasi Kalibrasi dan Instrumentasi-Alat Laboratorium Standarisasi Kalibrasi dan Instrumentasi Lain	-	-
135 Akumulasi Penyusutan Alat Laboratorium Standarisasi Kalibrasi dan Instrumentasi-Alat Laboratorium Natus	-	-
136 Akumulasi Penyusutan Alat Laboratorium Standarisasi Kalibrasi dan Instrumentasi-Alat Laboratorium Elektronika dan Telekomunikasi Pelayaran	-	-
137 Akumulasi Penyusutan Alat Laboratorium Standarisasi Kalibrasi dan Instrumentasi-Alat Laboratorium Sarana Bantu Navigasi Pelayaran	-	-
138 Akumulasi Penyusutan Alat Laboratorium Standarisasi Kalibrasi dan Instrumentasi-Alat Laboratorium Uji Perangkat	-	-
139 Akumulasi Penyusutan Alat Laboratorium Standarisasi Kalibrasi dan Instrumentasi-Alat Laboratorium Standarisasi Kalibrasi dan Instrumentasi Lainnya	-	-
Jumlah	(99.928.055,56)	(74.540.138,89)

5.2.1.2.7.1.8 Akumulasi Penyusutan Komputer Rp 4.291.814.266,84

Akumulasi Penyusutan Komputer sebesar Rp 4.291.814.266,84, apabila dibandingkan tahun sebelumnya sebesar Rp 4.476.124.245,67 mengalami kenaikan sebesar Rp 184.309.978,83 atau 4,11 % dengan rincian sebagai berikut :

	2023 (Rp)	2022 (Rp)
1 Akumulasi Penyusutan Komputer Unit-Komputer Jaringan	-	-
2 Akumulasi Penyusutan Komputer Unit-Personal Computer	(3.089.066.463,33)	(3.215.734.510,66)
3 Akumulasi Penyusutan Komputer Unit-Komputer Unit Lainnya	-	-
4 Akumulasi Penyusutan Peralatan Komputer- Peralatan Mainframe	(87.524.910,00)	(95.114.910,00)
5 Akumulasi Penyusutan Peralatan Komputer- Peralatan Mini Computer	(331.854.357,00)	(360.933.765,00)
6 Akumulasi Penyusutan Peralatan Komputer- Peralatan Personal Computer	(609.693.395,33)	(624.455.895,33)
7 Akumulasi Penyusutan Peralatan Komputer- Peralatan Jaringan	(173.675.141,18)	(179.885.164,68)
8 Akumulasi Penyusutan Peralatan Komputer- Peralatan Komputer Lainnya	-	-
Jumlah	(4.291.814.266,84)	(4.476.124.245,67)

5.2.1.2.7.1.9 Akumulasi Penyusutan Alat Keselamatan Kerja Rp 42.322.138,19

Akumulasi Penyusutan Alat Keselamatan Kerja sebesar Rp 42.322.138,19, apabila dibandingkan tahun sebelumnya sebesar Rp 3.255.549,09 mengalami kenaikan sebesar Rp 39.066.589,10 atau 120 % dengan rincian sebagai berikut :

	2023 (Rp)	2022 (Rp)
1 Akumulasi Penyusutan Alat Deteksi-Radiasi	-	-
2 Akumulasi Penyusutan Alat Deteksi-Suara	-	-
3 Akumulasi Penyusutan Alat Deteksi-Alat Deteksi Lainnya	-	-
4 Akumulasi Penyusutan Alat Pelindung-Baju Pengaman	-	-
5 Akumulasi Penyusutan Alat Pelindung-Masker	-	-
6 Akumulasi Penyusutan Alat Pelindung-Topi Kerja	-	-
7 Akumulasi Penyusutan Alat Pelindung-Sabuk Pengaman	-	-
8 Akumulasi Penyusutan Alat Pelindung-Alat Pelindung Lainnya	-	-
9 Akumulasi Penyusutan Alat Pelindung-Sepatu Lapangan	-	-
10 Akumulasi Penyusutan Alat SAR-Alat Penolong	-	-
11 Akumulasi Penyusutan Alat SAR-Alat Pendukung Pencarian	-	-
12 Akumulasi Penyusutan Alat SAR-Alat Kerja Bawah Air	-	-
13 Akumulasi Penyusutan Alat SAR-Alat SAR Lainnya	-	-
14 Akumulasi Penyusutan Alat Kerja Penerbangan- Peralatan Fasilitas Komunikasi Penerbangan	-	-
15 Akumulasi Penyusutan Alat Kerja Penerbangan- Peralatan Fasilitas Navigasi dan Pengamatan Penerbangan	-	-
16 Akumulasi Penyusutan Alat Kerja Penerbangan- Peralatan Fasilitas Bantu Pendaratan	-	-
17 Akumulasi Penyusutan Alat Kerja Penerbangan- Peralatan Fasilitas Bantu Pelayanan dan Pengamanan Bandar Udara	(42.322.138,19)	(3.255.549,09)
18 Akumulasi Penyusutan Alat Kerja Penerbangan- Peralatan Fasilitas Listrik Bandar Udara	-	-
19 Akumulasi Penyusutan Alat Kerja Penerbangan-Alat Ukur Peralatan Faselistrik	-	-
20 Akumulasi Penyusutan Alat Kerja Penerbangan- Alat Kerja Penerbangan Lainnya	-	-
Jumlah	(42.322.138,19)	(3.255.549,09)

5.2.1.2.7.1.10 Akumulasi Penyusutan Peralatan Olahraga Rp 18.018.123.943,18

Akumulasi Penyusutan Peralatan Olahraga sebesar Rp 18.018.123.943,18, apabila dibandingkan tahun sebelumnya sebesar Rp 8.775.801.247,73 mengalami kenaikan sebesar Rp 9.242.322.695,45 atau 105,31% dengan rincian sebagai berikut :

	2023 (Rp)	2022 (Rp)
1 Akumulasi Penyusutan Peralatan Olahraga- Peralatan Olahraga Atletik	(22.687.500,00)	(220.312.500,00)
2 Akumulasi Penyusutan Peralatan Olahraga- Peralatan Permainan	(3.711.168.304,49)	(324.384.068,23)
3 Akumulasi Penyusutan Peralatan Olahraga- Peralatan Senam	(1.590.516.000,00)	(1.603.521.000,00)
4 Akumulasi Penyusutan Peralatan Olahraga- Peralatan Olahraga Air	-	-
5 Akumulasi Penyusutan Peralatan Olahraga- Peralatan Olahraga	-	-

Udara		
6 Akumulasi Penyusutan Peralatan Olahraga- Peralatan Olahraga	(12.693.752.138,69)	(6.627.583.679,50)
Lainnya		
Jumlah	(18.018.123.943,18)	(8.775.801.247,73)

5.2.1.2.7.2 Akumulasi Penyusutan Gedung dan Bangunan Rp 45.072.954.035,56

Akumulasi Penyusutan Gedung dan Bangunan sebesar Rp 45.072.954.035,56, apabila dibandingkan tahun sebelumnya sebesar Rp 30.190.494.941,26 mengalami kenaikan sebesar Rp 14.882.459.094,30 atau 0.62 % dengan rincian sebagai berikut :

	2023 (Rp)	2022 (Rp)
1 Akumulasi Penyusutan Bangunan Gedung	(43.933.798.527,14)	(29.298.120.132,84)
2 Akumulasi Penyusutan Monumen	(510.965.834,80)	(433.983.318,40)
3 Akumulasi Penyusutan Bangunan Menara	-	-
4 Akumulasi Penyusutan Tugu Tanda Batas	(628.189.673,62)	(458.391.490,02)
Jumlah	(45.072.954.035,56)	(30.190.494.941,26)

5.2.1.2.7.2.1 Akumulasi Penyusutan Bangunan Gedung Rp 43.933.798.527,14

Akumulasi Penyusutan Bangunan Gedung sebesar Rp 43.933.798.527,14 apabila dibandingkan tahun sebelumnya sebesar Rp 29.298.120.132,84 mengalami penurunan sebesar Rp 14.635.678.394,30 atau 33,31% dengan rincian sebagai berikut :

	2023 (Rp)	2022 (Rp)
1 Akumulasi Penyusutan Gedung Tempat Kerja-Bangunan Gedung Kantor	(6.834.723.419,52)	(6.257.728.427,33)
2 Akumulasi Penyusutan Gedung Tempat Kerja- Bangunan Gudang	(708.789.387,24)	(613.392.722,70)
3 Akumulasi Penyusutan Gedung Tempat Kerja- Bangunan Gedung Untuk Bengkel/Hanggar	-	-
4 Akumulasi Penyusutan Gedung Tempat Kerja- Bangunan Gedung Instalasi	-	-
5 Akumulasi Penyusutan Gedung Tempat Kerja- Bangunan Gedung Laboratorium	-	-
6 Akumulasi Penyusutan Gedung Tempat Kerja- Bangunan Kesehatan	-	-
7 Akumulasi Penyusutan Gedung Tempat Kerja- Bangunan Oseanarium/Observatorium	-	-
8 Akumulasi Penyusutan Gedung Tempat Kerja- Bangunan Gedung Tempat Ibadah	(308.958.865,85)	(290.394.495,41)
9 Akumulasi Penyusutan Gedung Tempat Kerja- Bangunan Gedung Tempat Pertemuan	(1.406.335.240,00)	(1.265.293.960,00)
10 Akumulasi Penyusutan Gedung Tempat Kerja- Bangunan Gedung Tempat Pendidikan	(70.127.000,00)	(56.101.600,00)
11 Akumulasi Penyusutan Gedung Tempat Kerja- Bangunan Gedung Tempat Olahraga	(25.783.366.669,95)	(12.294.679.329,09)
12 Akumulasi Penyusutan Gedung Tempat Kerja- Bangunan Gedung Pertokoan/Koperasi/Pasar	(956.896.533,00)	(837.312.885,00)
13 Akumulasi Penyusutan Gedung Tempat Kerja- Bangunan Gedung untuk Pos Jaga	(25.562.543,48)	(20.011.720,58)
14 Akumulasi Penyusutan Gedung Tempat Kerja- Bangunan Gedung Garasi/Pool	-	(54.560.000,00)
15 Akumulasi Penyusutan Gedung Tempat Kerja- Bangunan Gedung Pemotong Hewan	-	-
16 Akumulasi Penyusutan Gedung Tempat Kerja- Bangunan Gedung Perpustakaan	-	-
17 Akumulasi Penyusutan Gedung Tempat Kerja- Bangunan Gedung Museum	(1.106.168.105,94)	(982.247.690,78)
18 Akumulasi Penyusutan Gedung Tempat Kerja- Bangunan Gedung Terminal/Pelabuhan/Bandara	-	-
19 Akumulasi Penyusutan Gedung Tempat Kerja- Bangunan Pengujian Kelaikan	-	-
20 Akumulasi Penyusutan Gedung Tempat Kerja- Bangunan Gedung Lembaga Pemasarakatan	-	-
21 Akumulasi Penyusutan Gedung Tempat Kerja- Bangunan Rumah Tahanan	-	-
22 Akumulasi Penyusutan Gedung Tempat Kerja- Bangunan Gedung Krematorium	-	-
23 Akumulasi Penyusutan Gedung Tempat Kerja- Bangunan Pembakaran Bangkai Hewan	-	-
24 Akumulasi Penyusutan Gedung Tempat Kerja- Bangunan Tempat	-	-

	2023 (Rp)	2022 (Rp)
Persidangan		
25 Akumulasi Penyusutan Gedung Tempat Kerja- Bangunan Terbuka	(60.866.118,21)	(40.856.248,27)
26 Akumulasi Penyusutan Gedung Tempat Kerja- Bangunan Penampung Sekam	-	-
27 Akumulasi Penyusutan Gedung Tempat Kerja- Bangunan Tempat Pelelangan Ikan (TPI)	-	-
28 Akumulasi Penyusutan Gedung Tempat Kerja- Bangunan Industri	-	-
29 Akumulasi Penyusutan Gedung Tempat Kerja- Bangunan Peternakan/Perikanan	-	-
30 Akumulasi Penyusutan Bangunan Gedung Tempat Kerja Lainnya	-	-
31 Akumulasi Penyusutan Gedung Tempat Kerja- Bangunan Peralatan Geofisika	-	-
32 Akumulasi Penyusutan Gedung Tempat Kerja- Bangunan Fasilitas Umum	-	(174.256.720,00)
33 Akumulasi Penyusutan Gedung Tempat Kerja- Bangunan Parkir	(137.292.405,92)	(10.560.954,30)
34 Akumulasi Penyusutan Gedung Tempat Kerja- Bangunan Gedung Pabrik	-	-
35 Akumulasi Penyusutan Gedung Tempat Kerja- Bangunan Stasiun Bus	-	-
36 Akumulasi Penyusutan Gedung Tempat Kerja- Taman	(228.011.079,91)	(151.894.264,90)
37 Akumulasi Penyusutan Gedung Tempat Kerja- Bangunan Gedung Tempat Kerja Lainnya	(87.540.155,10)	(131.902.025,15)
38 Akumulasi Penyusutan Bangunan Gedung Tempat Tinggal-Rumah Negara Golongan I	-	-
39 Akumulasi Penyusutan Bangunan Gedung Tempat Tinggal-Rumah Negara Golongan II	(366.508.885,81)	(350.596.463,07)
40 Akumulasi Penyusutan Bangunan Gedung Tempat Tinggal-Rumah Negara Golongan III	-	-
41 Akumulasi Penyusutan Bangunan Gedung Tempat Tinggal-Mess/Wisma/Bungalow/ Tempat Peristirahatan	(181.168.753,27)	(152.059.524,74)
42 Akumulasi Penyusutan Bangunan Gedung Tempat Tinggal-Asrama	(754.470.205,17)	(624.477.827,74)
43 Akumulasi Penyusutan Bangunan Gedung Tempat Tinggal-Hotel	(3.595.690.119,36)	(3.565.302.964,71)
44 Akumulasi Penyusutan Bangunan Gedung Tempat Tinggal-Motel	(1.268.901.839,41)	(1.286.934.209,07)
45 Akumulasi Penyusutan Bangunan Gedung Tempat Tinggal-Flat/Rumah Susun	-	-
46 Akumulasi Penyusutan Bangunan Gedung Tempat Tinggal-Rumah Negara Dalam Proses Penggolongan	-	-
47 Akumulasi Penyusutan Bangunan Gedung Tempat Tinggal-Panti Asuhan	-	-
48 Akumulasi Penyusutan Bangunan Gedung Tempat Tinggal-Apartemen	-	-
49 Akumulasi Penyusutan Bangunan Gedung Tempat Tinggal-Rumah Tidak Bersusun	(14.981.200,00)	(13.276.100,00)
50 Akumulasi Penyusutan Bangunan Gedung Tempat Tinggal-Bangunan Gedung Tempat Tinggal Lainnya	(37.440.000,00)	(124.280.000,00)
Jumlah	(43.933.798.527,14)	(29.298.120.132,84)

5.2.1.2.7.2.2 Akumulasi Penyusutan Monumen Rp 510.965.834,80

Akumulasi Penyusutan Monumen sebesar Rp 510.965.834,80, apabila dibandingkan tahun sebelumnya sebesar Rp 433.983.318,40 mengalami kenaikan sebesar Rp 76.982.516,40 atau 17,74 % dengan rincian sebagai berikut :

	2023 (Rp)	2022 (Rp)
1 Akumulasi Penyusutan Candi/Tugu Peringatan/Prasasti-Candi	-	-
2 Akumulasi Penyusutan Candi/Tugu Peringatan/Prasasti-Tugu	(510.965.834,80)	(433.983.318,40)
3 Akumulasi Penyusutan Candi/Tugu Peringatan/Prasasti-Bangunan Peninggalan	-	-
4 Akumulasi Penyusutan Candi/Tugu Peringatan/Prasasti-Candi/Tugu Peringatan/ Prasasti Lainnya	-	-
Jumlah	(510.965.834,80)	(433.983.318,40)

5.2.1.2.7.2.3 Akumulasi Penyusutan Tugu Titik Kontrol/Pasti Rp 628.189.673,62

Akumulasi Penyusutan Tugu Titik Kontrol/Pasti sebesar Rp 628.189.673,62, apabila dibandingkan tahun sebelumnya sebesar Rp 458.391.490,02 mengalami kenaikan sebesar Rp 169.798.183,60 atau 39,63% dengan rincian sebagai berikut :

	2023 (Rp)	2022 (Rp)
--	-----------	-----------

	2023 (Rp)	2022 (Rp)
1 Akumulasi Penyusutan Tugu Tanda Batas- Tugu/Tanda Batas Administrasi	(134.981.215,89)	(136.364.652,95)
2 Akumulasi Penyusutan Tugu Tanda Batas- Tugu/Tanda Jaring Kontrol Geodesi	-	-
3 Akumulasi Penyusutan Tugu Tanda Batas- Pilar/Tugu/Tanda Lainnya	-	-
4 Akumulasi Penyusutan Tugu Tanda Batas-Pagar	(477.070.758,40)	(320.785.475,58)
5 Akumulasi Penyusutan Tugu Tanda Batas-Tugu/Tanda Batas Lainnya	(16.137.699,33)	(1.241.361,49)
Jumlah	(628.189.673,62)	(458.391.490,02)

5.2.1.2.7.3 Akumulasi Penyusutan Jalan, Irigasi, dan Jaringan Rp 3.088.185.341,33

Akumulasi Penyusutan Jalan, Irigasi dan Jaringan sebesar Rp 3.088.185.341,33, apabila dibandingkan tahun sebelumnya sebesar Rp 1.092.312.833,81 mengalami kenaikan sebesar Rp 1.995.872.507,52 atau 182,72 % dengan rincian sebagai berikut :

	2023 (Rp)	2022 (Rp)
1 Akumulasi Penyusutan Jalan dan Jembatan	(2.331.273.163,72)	(632.391.836,40)
2 Akumulasi Penyusutan Bangunan Air	(691.172.384,81)	(284.966.357,13)
3 Akumulasi Penyusutan Instalasi	(61.340.588,00)	(53.825.439,50)
4 Akumulasi Penyusutan Jaringan	(4.399.204,80)	(121.129.200,78)
Jumlah	(3.088.185.341,33)	(1.092.312.833,81)

5.2.1.2.7.3.1 Akumulasi Penyusutan Jalan dan Jembatan Rp 632.391.836,40

Akumulasi Penyusutan Jalan dan Jembatan sebesar Rp 2.331.273.163,72, apabila dibandingkan tahun sebelumnya sebesar Rp 632.391.836,40 mengalami kenaikan sebesar Rp 1.698.881.327,32 atau 268,64 % dengan rincian sebagai berikut :

	2023 (Rp)	2022 (Rp)
1 Akumulasi Penyusutan Jalan-Jalan Nasional	-	-
2 Akumulasi Penyusutan Jalan-Jalan Provinsi	-	-
3 Akumulasi Penyusutan Jalan-Jalan Kabupaten	-	-
4 Akumulasi Penyusutan Jalan-Jalan Kota	-	-
5 Akumulasi Penyusutan Jalan-Jalan Desa	-	-
6 Akumulasi Penyusutan Jalan-Jalan Tol	-	-
7 Akumulasi Penyusutan Jalan-Jalan Kereta Api	-	-
8 Akumulasi Penyusutan Jalan-Landasan Pacu Pesawat Terbang	-	-
9 Akumulasi Penyusutan Jalan-Jalan Khusus	(2.285.396.843,72)	(592.250.056,40)
10 Akumulasi Penyusutan Jalan-Jalan Lainnya	-	-
11 Akumulasi Penyusutan Jembatan-Jembatan pada Jalan Nasional	-	-
12 Akumulasi Penyusutan pada Jalan Provinsi	-	-
13 Akumulasi Penyusutan pada Jalan Kabupaten	-	-
14 Akumulasi Penyusutan pada Jalan Kota	-	-
15 Akumulasi Penyusutan pada Jalan Desa	-	-
16 Akumulasi Penyusutan pada Jalan Tol	-	-
17 Akumulasi Penyusutan Jembatan-Jembatan pada Jalan Kereta Api	-	-
18 Akumulasi Penyusutan Jembatan-Jembatan pada Landasan Pacu Pesawat Terbang	-	-
19 Akumulasi Penyusutan Jembatan-Jembatan pada Jalan Khusus	-	(40.141.780,00)
20 Akumulasi Penyusutan Jembatan-Jembatan Penyeberangan	(45.876.320,00)	-
21 Akumulasi Penyusutan Jembatan-Jembatan Labuh/Sandar Pada Terminal	-	-
22 Akumulasi Penyusutan Jembatan-Jembatan Pengukur	-	-
23 Akumulasi Penyusutan Jembatan-Jembatan Lainnya	-	-
Jumlah	(2.331.273.163,72)	(632.391.836,40)

5.2.1.2.7.3.2 Akumulasi Penyusutan Bangunan Air Rp 691.172.384,81

Akumulasi Penyusutan Bangunan Air sebesar Rp 691.172.384,81 apabila dibandingkan tahun sebelumnya sebesar Rp 284.966.357,13 mengalami kenaikan sebesar Rp 406.206.027,68 atau 142,55% dengan rincian sebagai berikut :

	2023 (Rp)	2022 (Rp)
1 Akumulasi Penyusutan Bangunan Air Irigasi- Bangunan Waduk Irigasi	-	-

	2023 (Rp)	2022 (Rp)
2 Akumulasi Penyusutan Bangunan Air Irigasi- Bangunan Pengambilan Irigasi	-	-
3 Akumulasi Penyusutan Bangunan Air Irigasi- Bangunan Pembawa Irigasi	-	-
4 Akumulasi Penyusutan Bangunan Air Irigasi- Bangunan Pembuang Irigasi	-	-
5 Akumulasi Penyusutan Bangunan Air Irigasi- Bangunan Pengaman Irigasi	-	-
6 Akumulasi Penyusutan Bangunan Air Irigasi- Bangunan Pelengkap Irigasi	-	-
7 Akumulasi Penyusutan Bangunan Air Irigasi- Bangunan Sawah Irigasi	-	-
8 Akumulasi Penyusutan Bangunan Air Irigasi- Bangunan Air Irigasi Lainnya	-	-
9 Akumulasi Penyusutan Bangunan Pengairan Pasang Surut- Bangunan Waduk Pasang Surut	-	-
10 Akumulasi Penyusutan Bangunan Pengairan Pasang Surut- Bangunan Pengambilan Pasang Surut	-	-
11 Akumulasi Penyusutan Bangunan Pengairan Pasang Surut- Bangunan Pembawa Pasang Surut	-	-
12 Akumulasi Penyusutan Bangunan Pengairan Pasang Surut- Saluran Pembuang Pasang Surut	-	-
13 Akumulasi Penyusutan Bangunan Pengairan Pasang Surut- Bangunan Pengaman Pasang Surut	-	-
14 Akumulasi Penyusutan Bangunan Pengairan Pasang Surut- Bangunan Pelengkap Pasang Surut	-	-
15 Akumulasi Penyusutan Bangunan Pengairan Pasang Surut- Bangunan Sawah Pasang Surut	-	-
16 Akumulasi Penyusutan Bangunan Pengairan Pasang Surut- Bangunan Pengairan Pasang Surut Lainnya	-	-
17 Akumulasi Penyusutan Bangunan Pengembangan Rawa dan Polder- Bangunan Waduk Pengembangan Rawa	-	-
18 Akumulasi Penyusutan Bangunan Pengembangan Rawa dan Polder- Bangunan Pengambilan Pengembangan Rawa	-	-
19 Akumulasi Penyusutan Bangunan Pengembangan Rawa dan Polder- Bangunan Pembawa Pengembangan Rawa	-	-
20 Akumulasi Penyusutan Bangunan Pengembangan Rawa dan Polder- Bangunan Pembuang Pengembangan Rawa	-	-
21 Akumulasi Penyusutan Bangunan Pengembangan Rawa dan Polder- Bangunan Pengaman Pengembangan Rawa	-	-
22 Akumulasi Penyusutan Bangunan Pengembangan Rawa dan Polder- Bangunan Pelengkap Pengembangan Rawa	-	-
23 Akumulasi Penyusutan Bangunan Pengembangan Rawa dan Polder- Bangunan Sawah Pengembangan Rawa	-	-
24 Akumulasi Penyusutan Bangunan Pengembangan Rawa dan Polder- Bangunan Pengembangan Rawa Dan Polder Lainnya	-	-
25 Akumulasi Penyusutan Bangunan Pengaman Sungai/Pantai dan Penanggulangan Bencana Alam- Bangunan Pengaman Sungai/Pantai dan Penanggulangan Bencana Alam	-	-
26 Akumulasi Penyusutan Bangunan Pengaman Sungai/Pantai dan Penanggulangan Bencana Alam- Bangunan Pengambilan Pengaman Sungai/Pantai	-	-
27 Akumulasi Penyusutan Bangunan Pengaman Sungai/Pantai dan Penanggulangan Bencana Alam- Bangunan Pembawa Pengaman Sungai/Pantai	-	-
28 Akumulasi Penyusutan Bangunan Pengaman Sungai/Pantai dan Penanggulangan Bencana Alam- Bangunan Pembuang Pengaman Sungai	(430.819.391,53)	(61.864.183,97)
29 Akumulasi Penyusutan Bangunan Pengaman Sungai/Pantai dan Penanggulangan Bencana Alam- Bangunan Pengaman Pengamanan Sungai/Pantai	-	-
30 Akumulasi Penyusutan Bangunan Pengaman Sungai/Pantai dan Penanggulangan Bencana Alam- Bangunan Pelengkap Pengaman Sungai	-	-
31 Akumulasi Penyusutan Bangunan Pengaman Sungai/Pantai dan Penanggulangan Bencana Alam- Bangunan Pengaman Sungai/Pantai dan Penanggulangan Bencana Alam Lainnya	-	-
32 Akumulasi Penyusutan Bangunan Pengembangan Sumber Air dan Air Tanah- Bangunan Waduk Pengembangan Sumber Air	-	-
33 Akumulasi Penyusutan Bangunan Pengembangan Sumber Air dan Air Tanah- Bangunan Pengambilan Pengembangan Sumber Air	(164.722.253,83)	(129.667.075,98)
34 Akumulasi Penyusutan Bangunan Pengembangan Sumber Air dan Air Tanah- Bangunan Pembawa Pengembangan Sumber Air	-	-
35 Akumulasi Penyusutan Bangunan Pengembangan Sumber Air dan Air Tanah- Bangunan Pembuang Pengembangan Sumber Air	-	-

	2023 (Rp)	2022 (Rp)
36 Akumulasi Penyusutan Bangunan Pengembangan Sumber Air dan Air Tanah- Bangunan Pengaman Pengembangan Sumber Air	-	-
37 Akumulasi Penyusutan Bangunan Pengembangan Sumber Air dan Air Tanah- Bangunan Pelengkap Pengembangan Sumber Air	-	-
38 Akumulasi Penyusutan Bangunan Pengembangan Sumber Air dan Air Tanah- Bangunan Sawah Irigasi Air Tanah	-	-
39 Akumulasi Penyusutan Bangunan Pengembangan Sumber Air dan Air Tanah- Bangunan Pengembangan Sumber Air dan Air Tanah Lainnya	-	-
40 Akumulasi Penyusutan Bangunan Air Bersih/Air Baku-Bangunan Waduk Air Bersih/Air Baku	(18.592.500,00)	(15.493.750,00)
41 Akumulasi Penyusutan Bangunan Air Bersih/Air Baku-Bangunan Pengambilan Air Bersih/Air Baku	(1.181.818,20)	(1.034.090,93)
42 Akumulasi Penyusutan Bangunan Air Bersih/Air Baku-Bangunan Pembawa Air Bersih/Air Baku	-	-
43 Akumulasi Penyusutan Bangunan Air Bersih/Air Baku-Bangunan Pembuang Air Bersih/Air Baku	-	-
44 Akumulasi Penyusutan Bangunan Air Bersih/Air Baku-Bangunan Pelengkap Air Bersih/Air Baku	(75.856.421,25)	(76.907.256,25)
45 Akumulasi Penyusutan Bangunan Air Bersih/Air Baku-Bangunan Air Bersih/Air Baku Lainnya	-	-
46 Akumulasi Penyusutan Bangunan Air Kotor- Bangunan Pembawa Air Kotor	-	-
47 Akumulasi Penyusutan Bangunan Air Kotor- Bangunan Waduk Air Kotor	-	-
48 Akumulasi Penyusutan Bangunan Air Kotor- Bangunan Pembuang Air Kotor	-	-
49 Akumulasi Penyusutan Bangunan Air Kotor- Bangunan Pengaman Air Kotor	-	-
50 Akumulasi Penyusutan Bangunan Air Kotor- Bangunan Pelengkap Air Kotor	-	-
51 Akumulasi Penyusutan Bangunan Air Kotor- Bangunan Air Kotor Lainnya	-	-
Jumlah	(691.172.384,81)	(284.966.357,13)

5.2.1.2.7.3.3 Akumulasi Penyusutan Instalasi Rp 61.340.588,00

Akumulasi Penyusutan Instalasi sebesar Rp 61.340.588,00, apabila dibandingkan tahun sebelumnya sebesar Rp 53.825.439,50 mengalami kenaikan sebesar Rp 7.515.148,50 atau 13,96 % dengan rincian sebagai berikut :

	2023 (Rp)	2022 (Rp)
1 Akumulasi Penyusutan Instalasi Air Bersih/Air Baku-Instalasi Air Permukaan	-	-
2 Akumulasi Penyusutan Instalasi Air Bersih/Air Baku-Instalasi Air Sumber/Mata Air	-	-
3 Akumulasi Penyusutan Instalasi Air Bersih/Air Baku-Instalasi Air Tanah Dalam	(12.135.721,33)	(10.618.756,17)
4 Akumulasi Penyusutan Instalasi Air Bersih/Air Baku-Instalasi Air Tanah Dangkal	-	-
5 Akumulasi Penyusutan Instalasi Air Bersih/Air Baku-Instalasi Air Bersih/Air Baku Lainnya	(49.204.866,67)	(43.206.683,33)
6 Akumulasi Penyusutan Instalasi Air Kotor- Instalasi Air Buangan Domestik	-	-
7 Akumulasi Penyusutan Instalasi Air Kotor- Instalasi Air Buangan Industri	-	-
8 Akumulasi Penyusutan Instalasi Air Kotor- Instalasi Air Buangan Pertanian	-	-
9 Akumulasi Penyusutan Instalasi Air Kotor- Instalasi Air Kotor Lainnya	-	-
10 Akumulasi Penyusutan Instalasi Pengolahan Sampah-Instalasi Pengolahan Sampah Organik	-	-
11 Akumulasi Penyusutan Instalasi Pengolahan Sampah-Instalasi Pengolahan Sampah Non Organik	-	-
12 Akumulasi Penyusutan Instalasi Pengolahan Sampah-Bangunan Penampung Sampah	-	-
13 Akumulasi Penyusutan Instalasi Pengolahan Sampah-Instalasi Pengolahan Sampah Lainnya	-	-
14 Akumulasi Penyusutan Instalasi Pengolahan Bahan Bangunan-Instalasi Pengolahan Bahan Bangunan Percontohan	-	-
15 Akumulasi Penyusutan Instalasi Pengolahan Bahan Bangunan-Instalasi Pengolahan Bahan Bangunan Perintis	-	-
16 Akumulasi Penyusutan Instalasi Pengolahan Bahan Bangunan-Instalasi Pengolahan Bahan Bangunan Terapan	-	-

	2023 (Rp)	2022 (Rp)
17	-	-
18	-	-
19	-	-
20	-	-
21	-	-
22	-	-
23	-	-
24	-	-
25	-	-
26	-	-
27	-	-
28	-	-
29	-	-
30	-	-
31	-	-
32	-	-
33	-	-
34	-	-
35	-	-
36	-	-
37	-	-
38	-	-
39	-	-
40	-	-
41	-	-
42	-	-
43	-	-
44	-	-
Jumlah	(61.340.588,00)	(53.825.439,50)

5.2.1.2.7.3.4 Akumulasi Penyusutan Jaringan Rp 121.129.200,78

Akumulasi Penyusutan Jaringan sebesar Rp 4.399.204,80 apabila dibandingkan tahun sebelumnya sebesar Rp 121.129.200,78 mengalami penurunan sebesar Rp 116.729.995,98 atau 96,36 % dengan rincian sebagai berikut :

	2023 (Rp)	2022 (Rp)
1	-	-
2	-	-
3	-	-
4	-	-
5	-	-
6	-	(49.701.500,00)
7	(3.747.000,00)	(70.857.021,58)
8	-	-
9	(652.204,80)	(570.679,20)
10	-	-

	2023 (Rp)	2022 (Rp)
11 Akumulasi Penyusutan Jaringan Jaringan Telepon di dalam Air	-	-
12 Akumulasi Penyusutan Jaringan Jaringan dengan Media Udara	-	-
13 Akumulasi Penyusutan Jaringan Telepon Lainnya	-	-
14 Akumulasi Penyusutan Jaringan Gas-Jaringan Pipa Gas Transmisi	-	-
15 Akumulasi Penyusutan Jaringan Gas-Jaringan Pipa Distribusi	-	-
16 Akumulasi Penyusutan Jaringan Gas-Jaringan Pipa Dinas	-	-
17 Akumulasi Penyusutan Jaringan Gas-Jaringan BBM	-	-
18 Akumulasi Penyusutan Jaringan Gas-Jaringan Gas Lainnya	-	-
Jumlah	(4.399.204,80)	(121.129.200,78)

5.2.1.3 Aset Lainnya Rp 21.623.657.324,47

Aset Lainnya sebesar Rp 21.623.657.324,47, apabila dibandingkan tahun sebelumnya sebesar Rp 19.542.482.251,79 mengalami kenaikan sebesar Rp 2.081.175072,68 atau 1,06% dengan rincian sebagai berikut :

	2023 (Rp)	2022 (Rp)
1 Tagihan Jangka Panjang	-	-
2 Kemitraan dengan Pihak Ketiga	4.339.850.000,00	4.339.850.000,00
3 Aset Tak Berwujud	1.545.001.400,00	1.345.501.400,00
4 Aset Lain-lain	31.020.455.702,00	26.197.698.236,00
5 Akumulasi Amortisasi Aset Tidak Berwujud	(912.580.885,48)	(636.584.335,54)
6 Akumulasi Penyusutan Aset Lainnya	(14.369.068.892,05)	(11.703.983.048,67)
7 Kas yang Dibatasi Penggunaannya	-	-
8 Dana Transfer Treasury Deposit Facility (TDF)	-	-
Jumlah	21.623.657.324,47	19.542.482.251,79

5.2.1.3.1 Kemitraan dengan Pihak Ketiga Rp,00

Kemitraan dengan Pihak Ketiga sebesar Rp 4.339.850.000,00, apabila dibandingkan tahun sebelumnya sebesar Rp 4.339.850.000,00 tidak mengalami dengan rincian sebagai berikut :

	2023 (Rp)	2022 (Rp)
1 Sewa	1.395.000.000,00	1.395.000.000,00
2 Kerja Sama Pemanfaatan	2.944.850.000,00	2.944.850.000,00
3 Bangun Guna Serah/Bangun Serah Guna (BGS/BSG)	-	-
4 Kerjasama Penyediaan Infrastruktur	-	-
Jumlah	4.339.850.000,00	4.339.850.000,00

5.2.1.3.2 Aset Tidak Berwujud Rp 1.345.501.400,00

Aset Tidak Berwujud sebesar Rp 1.545.001.400,00, apabila dibandingkan tahun sebelumnya sebesar Rp 1.345.501.400,00 mengalami kenaikan sebesar Rp 199.500.000 atau 14,82 % dengan rincian sebagai berikut :

	2023 (Rp)	2022 (Rp)
1 Goodwill	-	-
2 Lisensi dan Franchise	-	-
3 Hak Cipta	-	-
4 Hak Paten	-	-
5 Software	1.355.635.400,00	1.156.135.400,00
6 Kajian	189.366.000,00	189.366.000,00
7 Aset Tidak Berwujud Yang Mempunyai Nilai Sejarah/Budaya	-	-
8 Aset Tidak Berwujud Dalam Pengerjaan	-	-
9 Aset Tidak Berwujud Lainnya	-	-
Jumlah	1.545.001.400,00	1.345.501.400,00

5.2.1.3.3 Aset Lain-Lain Rp 31.020.455.702,00

Aset Lain-Lain sebesar Rp 31.020.455.702, apabila dibandingkan tahun sebelumnya sebesar Rp 26.197.698.236,00 mengalami kenaikan sebesar Rp 15.020.481.352,00 atau 134,38% dengan rincian sebagai berikut :

	2023 (Rp)	2022 (Rp)
1 Aset Rusak Berat/Usang	30.322.642.442,00	25.499.884.976,00
2 Aset Tetap yang Tidak Digunakan dalam Operasional Pemerintah	697.813.260,00	697.813.260,00
Jumlah	31.020.455.702,00	26.197.698.236,00

5.2.1.3.4 Akumulasi Amortisasi Aset Tidak Berwujud Rp 912.580.885,48

Akumulasi Amortisasi Aset Tidak Berwujud sebesar Rp 912.580.885,48, apabila dibandingkan tahun sebelumnya sebesar Rp 636.584.335,54 mengalami kenaikan sebesar Rp 234.063.804,16 atau 58,15% dengan rincian sebagai berikut :

	2023 (Rp)	2022 (Rp)
1 Akumulasi Amortisasi Aset Tidak Berwujud- Lisensi dan Frenchise	-	-
2 Akumulasi Amortisasi Aset Tidak Berwujud-Hak Cipta	-	-
3 Akumulasi Amortisasi Aset Tidak Berwujud-Hak Paten	-	-
4 Akumulasi Amortisasi Aset Tidak Berwujud- Software	(811.823.102,15)	(573.699.752,21)
5 Akumulasi Amortisasi Aset Tidak Berwujud- Kajian	(100.757.783,33)	(62.884.583,33)
Jumlah	(912.580.885,48)	(636.584.335,54)

5.2.1.3.5 Akumulasi Penyusutan Aset Lainnya Rp 14.369.068.892,05

Akumulasi Penyusutan Aset Lainnya sebesar Rp 14.369.068.892,05, apabila dibandingkan tahun sebelumnya sebesar Rp 11.703.983.048,67 mengalami kenaikan sebesar Rp 1.360.948.641,74 atau 13,16 % dengan rincian sebagai berikut :

	2023 (Rp)	2022 (Rp)
1 Akumulasi Penyusutan Kemitraan Dengan Pihak Ketiga-Sewa	-	-
2 Akumulasi Penyusutan Aset Lain-Lain	(14.369.068.892,05)	(11.703.983.048,67)
Jumlah	(14.369.068.892,05)	(11.703.983.048,67)

5.2.2 EKUITAS Rp 683.657.122.922,10

Ekuitas sebesar Rp 683.657.122.922,10, apabila dibandingkan tahun sebelumnya sebesar Rp 931.386.701.446,01 mengalami kenaikan sebesar Rp 247.729.578.523,91 atau 26,59 % dengan rincian sebagai berikut :

	2023 (Rp)	2022 (Rp)
1 Ekuitas	683.657.122.922,10	931.390.701.446,01
2 Ekuitas SAL		
3 Ekuitas untuk Dikonsolidasikan		
Jumlah	683.657.122.922,10	931.390.701.446,01

5.3 PENJELASAN POS-POS LAPORAN OPERASIONAL

Laporan Operasional (LO) merupakan komponen laporan keuangan yang menyediakan informasi mengenai seluruh kegiatan operasional keuangan entitas pelaporan yang tercerminkan dalam pendapatan-LO, beban, dan surplus/defisit operasional dari suatu entitas pelaporan. Dari LO dapat dijelaskan sebagai berikut:

No	Uraian	2023 (Rp)	2022 (Rp)	Kenaikan/Penurunan (Rp)
1	2	3	4	5
1	Pendapatan	6.647.929.050,00	2.798.197.000,00	3.849.732.050,00
2	Beban	254.455.220.166,74	208.647.074.877,49	45.947.794.685,70
	Surplus/(Defisit) Operasional	(247.807.291.116,74)	(205.848.877.877,49)	(42.098.062.635,70)
3	Kegiatan Non Operasional	-	(220.052,08)	220.052,08
	Surplus/(Defisit) Sebelum Pos Luar Biasa	(247.807.291.116,74)	(205.849.097.929,57)	(42.097.842.583,62)
4	Pos Luar Biasa	-	-	-
	Surplus/(Defisit) Laporan Operasional	(247.807.291.116,74)	(205.849.097.929,57)	(42.097.842.583,62)

Penjelasan lebih lanjut mengenai LO Provinsi Jawa Tengah Tahun 2023 sebagai berikut:

5.3.1 PENDAPATAN DAERAH-LO Rp 6.647.929.050,00

Pendapatan LO adalah pendapatan yang menjadi hak Provinsi Jawa Tengah dan telah diklasifikasikan menurut asal dan jenis pendapatan yaitu Pendapatan Asli Daerah (PAD), Pendapatan Transfer, dan Lain-lain Pendapatan yang Sah. Pendapatan Daerah-LO terealisasi sebesar Rp 6.647.929.050,00 apabila dibandingkan tahun sebelumnya sebesar Rp 2.798.197.000,00 mengalami kenaikan sebesar Rp 3.849.732.050,00 atau 137,58 % dengan realisasi dalam Tahun Anggaran 2023 sebagai berikut:

	KETERANGAN	LRA 2023 (Rp)	MUTASI TAMBAH(Rp)	MUTASI KURANG(Rp)	2023 (Rp)	2022 (Rp)	Kenaikan/ Penurunan (Rp)	Tren %
1	Pendapatan Asli Daerah (PAD)-LO	6.647.929.050,00	-	-	6.647.929.050,00	2.798.197.000,00	3.849.732.050,00	137,58
2	Pendapatan Transfer-LO	-	-	-	-	-	-	-
3	Lain-Lain Pendapatan yang Sah-LO	-	-	-	-	-	-	-
	Jumlah	6.647.929.050,00	-	-	6.647.929.050,00	2.798.197.000,00	3.849.732.050,00	137,58

Total Pendapatan-LRA : 6.647.929.050

Penambahan

Saldo Akhir Piutang : 0

Saldo Awal Pendapatan diterima dimuka : 0

Penambahan Pendapatan : 0

Total Penambahan : 0

Pengurangan

Saldo Awal Piutang : 0

Saldo Akhir Pendapatan diterima dimuka : 0

Saldo Koreksi Piutang : 0

Lebih Salur Transfer Dana Perimbangan :

BOS kepada sekolah milik Kab/Kota : 0

Pengurangan Pendapatan : 0

Total Pengurangan : 0

Total Pendapatan-LO : 6.647.929.050

5.3.1.1 PENDAPATAN ASLI DAERAH (PAD)-LO Rp 2.798.197.000,00

Pendapatan Asli Daerah (PAD)-LO terealisasi sebesar Rp 6.647.929.050,00 apabila dibandingkan tahun sebelumnya sebesar Rp 2.798.197.000,00 mengalami kenaikan sebesar Rp 3.849.732.050,00 atau 137,58 % dengan rincian sebagai berikut :

	LRA 2023 (Rp)	MUTASI TAMBAH(Rp)	MUTASI KURANG(Rp)	2023 (Rp)	2022 (Rp)	Kenaikan/ Penurunan (Rp)	Tren %
1 Pendapatan Pajak Daerah-LO	-	-	-	-	-	-	#DIV/0!
2 Pendapatan Retribusi Daerah-LO	6.312.626.300,00	-	-	6.312.626.300,00	2.798.197.000,00	3.514.429.300,00	125,60
3 Pendapatan Hasil Pengelolaan Kekayaan Daerah yang Dipisahkan-LO	-	-	-	-	-	-	#DIV/0!
4 Lain-Lain Pendapatan Asli Daerah yang Sah-LO	335.302.750,00	-	-	335.302.750,00	-	335.302.750,00	#DIV/0!
Jumlah	6.647.929.050,00	-	-	6.647.929.050,00	2.798.197.000,00	3.849.732.050,00	137,58

Total Pendapatan-LRA : 6.647.929.050

Penambahan

Saldo Akhir Piutang : 0

Saldo Awal Pendapatan diterima di muka : 0

Koreksi karena perbedaan metode perhitungan

Hasil Pengelolaan Kekayaan Daerah yang Dipisahkan : 0

Total Penambahan : 0

Pengurangan

Saldo Awal Piutang : 0

Koreksi Kurang Piutang : 0

Saldo Akhir Pendapatan diterima di muka : 0

Total Pengurangan : 0

Total Pendapatan-LO : 6.647.929.050

5.3.1.1.1 Pendapatan Retribusi Daerah-LO Rp 6.312.626.300,00

Pendapatan Retribusi Daerah-LO terealisasi sebesar Rp 6.312.626.300,00 apabila dibandingkan tahun sebelumnya sebesar Rp 2.798.197.000,00 mengalami kenaikan sebesar Rp 3.514.429.300,00 atau 125,60 % dengan rincian sebagai berikut:

	LRA 2023 (Rp)	MUTASI TAMBAH (Rp)	MUTASI KURANG (Rp)	2023 (Rp)	2022 (Rp)	Kenaikan/ Penurunan (Rp)	Tren %
1 Pendapatan Retribusi Jasa Umum-LO	-	-	-	-	-	-	#DIV/0!
2 Pendapatan Retribusi Jasa Usaha-LO	6.312.626.300,00	-	-	6.312.626.300,00	2.798.197.000,00	3.514.429.300,00	125,60
3 Pendapatan Retribusi Perizinan Tertentu-LO	-	-	-	-	-	-	#DIV/0!
Jumlah	6.312.626.300,00	-	-	6.312.626.300,00	2.798.197.000,00	3.514.429.300,00	125,60

Total Pendapatan-LRA : 6.312.626.300

Penambahan

➤ Saldo Akhir Piutang : 0

Total Penambahan : 0

Pengurangan

➤ Saldo Awal Piutang : 0

➤ Saldo Akhir Pendapatan diterima dimuka : 0

Total Pengurangan : 0

Total Pendapatan-LO : 6.312.626.300

5.3.1.1.1.1 Pendapatan Retribusi Jasa Usaha-LO Rp 6.312.626.300,00

Pendapatan Retribusi Jasa Usaha terealisasi sebesar Rp 6.312.626.300,00 apabila dibandingkan tahun sebelumnya sebesar Rp 2.798.197.000,00 mengalami kenaikan sebesar Rp 3.514.429.300,00 atau 125,60 % dengan rincian sebagai berikut :

	LRA 2023 (Rp)	MUTASI TAMBAH (Rp)	MUTASI KURANG (Rp)	2023 (Rp)	2022 (Rp)	Kenaikan/ Penurunan (Rp)	Tren %
1 Pendapatan Retribusi Pemakaian Kekayaan Daerah-LO	5.830.161.300	-	-	5.830.161.300	2.344.577.000	3.485.584.300	148,67
2 Pendapatan Retribusi Tempat Pelelangan-LO	-	-	-	-	-	-	#DIV/0!
3 Pendapatan Retribusi Terminal-LO	-	-	-	-	-	-	#DIV/0!
4 Pendapatan Retribusi Tempat Penginapan/Pesangrahan/Villa-LO	451.575.000	-	-	451.575.000	428.175.000	23.400.000	5,47
5 Pendapatan Retribusi Kepelabuhan-LO	-	-	-	-	-	-	#DIV/0!
6 Retribusi Pelayanan Tempat Rekreasi dan Olahraga-LO	30.890.000	-	-	30.890.000	25.445.000	5.445.000	21,40
7 Retribusi Penjualan Produksi Usaha Daerah-LO	-	-	-	-	-	-	#DIV/0!
Jumlah	6.312.626.300	-	-	6.312.626.300	2.798.197.000	3.514.429.300	125,60

5.3.1.1.1.1.1 Pendapatan Retribusi Pemakaian Kekayaan Daerah-LO Rp 5.830.161.300,00

Pendapatan Retribusi Pemakaian Kekayaan Daerah terealisasi sebesar Rp 5.830.161.300,00, apabila dibandingkan tahun sebelumnya sebesar Rp 2.344.577.000,00 mengalami kenaikan sebesar Rp 3.485.584.300,00 atau 148,67 % dengan rincian sebagai berikut :

	LRA 2023 (Rp)	MUTASI TAMBAH (Rp)	MUTASI KURANG (Rp)	2023 (Rp)	2022 (Rp)	Kenaikan /Penurunan (Rp)	Tren %
1 Retribusi Penyewaan Tanah dan Bangunan-LO	5.746.711.300	-	-	5.746.711.300	2.261.727.000	3.484.984.300	154,09
2 Retribusi Penyewaan Tanah-LO	-	-	-	-	-	-	#DIV/0!
3 Retribusi Penyewaan Bangunan-LO	-	-	-	-	-	-	#DIV/0!
4 Retribusi Pemakaian Laboratorium-LO	-	-	-	-	-	-	#DIV/0!
5 Retribusi Pemakaian Ruang-LO	83.450.000	-	-	83.450.000	82.850.000	600.000	0,72
6 Retribusi Pemakaian Kendaraan Bermotor-LO	-	-	-	-	-	-	#DIV/0!
7 Retribusi Pemakaian Alat-LO	-	-	-	-	-	-	#DIV/0!
Jumlah	5.830.161.300	-	-	5.830.161.300	2.344.577.000	3.485.584.300	148,67

5.3.1.1.1.2 Pendapatan Retribusi Tempat Penginapan/Pesanggrahan/Villa-LO Rp 428.175.000,00

Pendapatan Retribusi Tempat Penginapan/Pesanggrahan/Villa terealisasi sebesar Rp 451.575.000,00 apabila dibandingkan tahun sebelumnya sebesar Rp 428.175.000,00 mengalami kenaikan sebesar Rp 23.400.000,00 atau 5,47 % dengan rincian sebagai berikut :

	LRA 2023 (Rp)	MUTASI TAMBAH (Rp)	MUTASI KURANG (Rp)	2023 (Rp)	2022 (Rp)	Kenaikan/Penurunan (Rp)	Tren %
1 Retribusi Pelayanan Tempat Penginapan/ Pesanggrahan/Villa-LO	451.575.000,00	-	-	451.575.000,00	428.175.000,00	23.400.000,00	5,47
Jumlah	451.575.000,00	-	-	451.575.000,00	428.175.000,00	23.400.000,00	5,47

5.3.1.1.1.3 Pendapatan Retribusi Tempat Rekreasi dan Olahraga-LO Rp 25.445.000,00

Pendapatan Retribusi Pelayanan Tempat Rekreasi dan Olahraga terealisasi sebesar Rp 30.890.000,00, apabila dibandingkan tahun sebelumnya sebesar Rp 25.445.000,00 mengalami kenaikan sebesar Rp 5.445.000,00 atau 21,40% dengan rincian sebagai berikut :

	LRA 2023 (Rp)	MUTASI TAMBAH (Rp)	MUTASI KURANG (Rp)	2023 (Rp)	2022 (Rp)	Kenaikan/ Penurunan (Rp)	Tren %
1 Retribusi Pelayanan Tempat Rekreasi dan Olahraga-LO	30.890.000,00	-	-	30.890.000	25.445.000	5.445.000,00	21,40
Jumlah	30.890.000,00	-	-	30.890.000	25.445.000	5.445.000,00	21,40

5.3.1.1.1.4 Lain-Lain Pendapatan Asli Daerah yang Sah-LO Rp 335.302.750,00

Lain-Lain Pendapatan Asli Daerah yang Sah terealisasi sebesar Rp 335.302.750,00, apabila dibandingkan tahun sebelumnya sebesar Rp0,00 mengalami kenaikan sebesar Rp 335.302.750,00 atau 100% dengan rincian sebagai berikut:

NO	KETERANGAN	LRA 2023 (Rp)	MUTASI TAMBAH (Rp)	MUTASI KURANG (Rp)	2023 (Rp)	2022 (Rp)	Kenaikan/ Penurunan (Rp)	Tren %
1	Hasil Penjualan BMD yg Tdk Dipisahkan - LO	-	-	-	-	-	-	-
2	Hasil Selisih Lebih Tukar Menukar BMD yang Tidak Dipisahkan-LO	-	-	-	-	-	-	-
3	Hasil Pemanfaatan BMD yang Tidak Dipisahkan-LO	-	-	-	-	-	-	-
4	Hasil Kerja Sama Daerah-LO	-	-	-	-	-	-	-
5	Jasa Giro - LO	-	-	-	-	-	-	-
6	Hasil Pengelolaan Dana Bergulir-LO	-	-	-	-	-	-	-
7	Pendapatan Bunga - LO	-	-	-	-	-	-	-
8	Penerimaan atas Tuntutan Ganti Kerugian Keuangan Daerah - LO	-	-	-	-	-	-	-
9	Penerimaan Komisi, Potongan, atau Bentuk Lain - LO	335.302.750	-	-	335.302.750	-	335.302.750	100 %
10	Penerimaan Keuntungan dari Selisih Nilai Tukar Rupiah terhadap Mata Uang Asing-LO	-	-	-	-	-	-	-
11	Pendapatan Denda atas Keterlambatan Pelaksanaan Pekerjaan - LO	-	-	-	-	-	-	-
12	Pendapatan Denda Pajak Daerah - LO	-	-	-	-	-	-	-
13	Pendapatan Denda Retribusi Daerah - LO	-	-	-	-	-	-	-
14	Pendapatan Hasil Eksekusi atas Jaminan-LO	-	-	-	-	-	-	-
15	Pendapatan dari Pengembalian - LO	-	-	-	-	-	-	-
16	Pendapatan BLUD - LO	-	-	-	-	-	-	-

NO	KETERANGAN	LRA 2023 (Rp)	MUTASI TAMBAH (Rp)	MUTASI KURANG (Rp)	2023 (Rp)	2022 (Rp)	Kenaikan/ Penurunan (Rp)	Tren %
17	Pendapatan Denda Pemanfaatan BMD yang Tidak Dipisahkan-LO	-	-	-	-	-	-	-
18	Pendapatan Dana Kapitasi Jaminan Kesehatan Nasional (JKN) pada Fasilitas Kesehatan Tingkat Pertama (FKTP)-LO	-	-	-	-	-	-	-
19	Pendapatan Hasil Pengelolaan Dana Bergulir-LO	-	-	-	-	-	-	-
20	Pendapatan Berdasarkan Putusan Pengadilan (Inkracht)-LO	-	-	-	-	-	-	-
21	Pendapatan Denda atas Pelanggaran Peraturan Daerah-LO	-	-	-	-	-	-	-
22	Pendapatan Zakat-LO	-	-	-	-	-	-	-
	Jumlah	335.302.750	-	-	335.302.750	-	335.302.750	100 %

5.3.2 BEBAN DAERAH Rp 254.455.220.166,74

Beban Daerah terealisasi sebesar Rp 254.455.220.166,74, apabila dibandingkan tahun sebelumnya sebesar Rp 208.648.794.929,57 mengalami kenaikan sebesar Rp 45.808.145.289,25 atau 21,95 % dengan rincian sebagai berikut :

	LRA 2023 (Rp)	MUTASI TAMBAH(Rp)	MUTASI KURANG(Rp)	2023 (Rp)	2022 (Rp)	Kenaikan/Penurunan (Rp)
1 Beban Operasional	221.105.327.034,00	34.670.851.336,17	1.320.958.203,43	254.455.220.166,74	208.647.074.877,49	45.808.145.289,25
2 Beban Transfer	-	-	-	-	-	-
Jumlah	221.105.327.034,00	34.670.851.336,17	1.320.958.203,43	254.455.220.166,74	208.647.074.877,49	45.808.145.289,25

Total Belanja Daerah : 254.455.220.166,74

Penambahan

- Saldo Akhir Utang : 0
- Reklasifikasi BTT : 0
- Reklasifikasi dari Belanja Lain : 0
- Pembayaran Utang 2021 : 0

Total Penambahan : 0

Pengurangan

- Saldo Awal Utang : 0

Total Pengurangan : 0

Total Beban Daerah : 254.455.220.166,74

5.3.2.1 BEBAN OPERASIONAL Rp 254.455.220.166,74

Beban Operasional terealisasi sebesar Rp 254.455.220.166,74 apabila dibandingkan tahun sebelumnya sebesar Rp 208.647.074.877,49 mengalami kenaikan sebesar Rp 45.808.145.289,25 atau 21,95% dengan rincian sebagai berikut :

	LRA 2023 (Rp)	MUTASI TAMBAH(Rp)	MUTASI KURANG(Rp)	2023 (Rp)	2022 (Rp)	Kenaikan/ Penurunan (Rp)	Tren %
1 Beban Pegawai	24.701.090.487,	-	-	24.701.090.487,00	24.953.327.770,00	(252.237.283,00)	(1,01)
2 Beban Barang dan Jasa	86.079.236.547,	184.912.290,04	1.320.958.203,43	84.943.190.633,61	51.973.351.129,96	32.969.839.503,65	63,44
3 Beban Bunga	-	-	-	-	-	-	-
4 Beban Subsidi	-	-	-	-	-	-	-

	LRA 2023 (Rp)	MUTASI TAMBAH(Rp)	MUTASI KURANG(Rp)	2023 (Rp)	2022 (Rp)	Kenaikan/ Penurunan (Rp)	Tren %
5 Beban Hibah	110.325.000.000,00	-	-	110.325.000.000,00	114.811.350.000,00	(4.486.350.000,00)	(3,91)
6 Beban Bantuan Sosial	-	-	-	-	-	-	-
7 Beban Penyisihan Piutang	-	-	-	-	-	-	-
8 Beban Penyusutan dan Amortisasi		34.485.939.046,13		34.485.939.046,13	16.909.045.977,53	17.576.893.068,60	103,95
9 Beban Lain-Lain				-	-	-	-
Jumlah	221.105.327.034,00	34.670.851.336,17	1.320.958.203,43	254.455.220.166,74	208.647.074.877,49	45.808.145.289,25	21,95

Total Belanja Operasional : 254.455.220.166,74

Penambahan

- Saldo Akhir Utang : 0
- Reklasifikasi BTT : 0
- Reklasifikasi dari Belanja Lain : 0
- Pembayaran Utang 2021 : 0

Total Penambahan : 0

Pengurangan

- Saldo Awal Utang : 0

Total Pengurangan : 0

Total Beban Operasional : 254.455.220.166,74

5.3.2.1.1 Beban Pegawai Rp 24.701.090.487,00

Beban Pegawai terealisasi sebesar Rp 24.701.090.487,00, apabila dibandingkan tahun sebelumnya sebesar Rp 24.953.327.770,00 mengalami penurunan sebesar Rp 252.237.283,00 atau 1,01 % dengan rincian sebagai berikut :

	LRA 2023 (Rp)	MUTASI TAMBAH (Rp)	MUTASI KURANG (Rp)	2023 (Rp)	2022 (Rp)	Kenaikan/ Penurunan (Rp)	Tren %
1 Beban Gaji dan Tunjangan ASN	11.026.199.212,00	-	-	11.026.199.212,00	11.769.468.853,00	(743.269.641,00)	(6,32)
2 Beban Tambahan Penghasilan ASN	12.954.691.275,00	-	-	12.954.691.275,00	12.439.708.917,00	514.982.358,00	4,14
3 Beban Tambahan Penghasilan berdasarkan Pertimbangan Objektif Lainnya ASN	720.200.000,00	-	-	720.200.000,00	744.150.000,00	(23.950.000,00)	(3,22)
4 Beban Gaji dan Tunjangan DPRD	-	-	-	-	-	-	-
5 Beban Gaji dan Tunjangan KDH/WKDH	-	-	-	-	-	-	-
6 Beban Penerimaan Lainnya Pimpinan DPRD serta KDH/WKDH	-	-	-	-	-	-	-
7 Beban Gaji dan Tunjangan MRP	-	-	-	-	-	-	-
8 Beban Pegawai BOS	-	-	-	-	-	-	-
9 Beban Pegawai BLUD	-	-	-	-	-	-	-
Jumlah	24.701.090.487,00	-	-	24.701.090.487,00	24.953.327.770,00	(252.237.283,00)	(1,01)

Total Belanja Pegawai : 24.701.090.487

Penambahan

- Saldo Akhir Utang : 0
- Reklasifikasi BTT : 0
- Reklasifikasi dari Belanja Lain : 0
- Pembayaran Utang 2021 : 0

Total Penambahan : 0

Pengurangan

➤ Saldo Awal Utang : 0

Total Pengurangan : 0

Total Beban Pegawai-LO : 24.701.090.487

5.3.2.1.1.1 Beban Gaji dan Tunjangan ASN Rp 11.753.086.069,00

Beban Gaji dan Tunjangan ASN terealisasi sebesar Rp11.753.086.069,00, apabila dibandingkan tahun sebelumnya sebesar Rp 11.769.468.853,00 mengalami penurunan sebesar Rp 725.572.047,00 atau 5,81 % dengan rincian sebagai berikut :

	LRA 2023 (Rp)	MUTASI TAMBAH (Rp)	MUTASI KURANG (Rp)	2023 (Rp)	2022 (Rp)	Kenaikan/Penurun an (Rp)	Tren %
1 Beban Gaji Pokok ASN	8.179.373.336,00	-	-	8.179.373.336,00	8.931.254.539,00	(751.881.203,00)	(8,42)
2 Beban Tunjangan Keluarga ASN	844.992.701,00	-	-	844.992.701,00	828.113.186,00	16.879.515,00	2,04
3 Beban Tunjangan Jabatan ASN	191.120.000,00	-	-	191.120.000,00	280.830.000,00	(89.710.000,00)	(31,94)
4 Beban Tunjangan Fungsional ASN	176.106.000,00	-	-	176.106.000,00	69.000.000,00	107.106.000,00	155,23
5 Beban Tunjangan Fungsional Umum ASN	351.555.000,00	-	-	351.555.000,00	345.050.000,00	6.505.000,00	1,89
6 Beban Tunjangan Beras ASN	505.201.920,00	-	-	505.201.920,00	494.266.500,00	10.935.420,00	2,21
7 Beban Tunjangan PPh/Tunjangan Khusus ASN	38.318.474,00	-	-	38.318.474,00	61.625.341,00	(23.306.867,00)	(37,82)
8 Beban Pembulatan Gaji ASN	101.842,00	-	-	101.842,00	98.184,00	3.658,00	3,73
9 Beban Iuran Jaminan Kesehatan ASN	672.319.287,00	-	-	672.319.287,00	693.719.843,00	(21.400.556,00)	(3,08)
10 Beban Iuran Jaminan Kecelakaan Kerja ASN	16.782.787,00	-	-	16.782.787,00	16.382.784,00	400.003,00	2,44
11 Beban Iuran Jaminan Kematian ASN	50.327.865,00	-	-	50.327.865,00	49.128.476,00	1.199.389,00	2,44
12 Beban Iuran Simpanan Peserta Tabungan Perumahan Rakyat ASN	-	-	-	-	-	-	-
13 Beban Jaminan Hari Tua ASN	-	-	-	-	-	-	-
14 Beban Tunjangan Khusus*)	-	-	-	-	-	-	-
15 Beban Zakat ASN	-	-	-	-	-	-	-
Jumlah	11.026.199.212,00	-	-	11.026.199.212,00	11.769.468.853,00	(743.269.641,00)	(6,32)

5.3.2.1.1.2 Beban Tambahan Penghasilan ASN Rp 12.439.708.917,00

Beban Tambahan Penghasilan ASN terealisasi sebesar Rp 12.954.691.275,00, apabila dibandingkan tahun sebelumnya sebesar Rp 12.439.708.917,00 mengalami kenaikan sebesar Rp 514.982.358,00 atau 4,14 % dengan rincian sebagai berikut :

	LRA 2023 (Rp)	MUTASI TAMBAH Rp)	MUTASI KURANG (Rp)	2023 (Rp)	2022 (Rp)	Kenaikan/Penu runan (Rp)	Tren %
1 Beban Tambahan Penghasilan berdasarkan Beban Kerja ASN	12.954.691.275,00	-	-	12.954.691.275,00	12.439.708.917,00	514.982.358	4,14
2 Beban Tambahan Penghasilan berdasarkan Tempat Bertugas ASN	-	-	-	-	-	-	-
3 Beban Tambahan Penghasilan berdasarkan Kondisi Kerja ASN	-	-	-	-	-	-	-
4 Beban Tambahan Penghasilan berdasarkan Kelangkaan Profesi ASN	-	-	-	-	-	-	-
5 Beban Tambahan Penghasilan berdasarkan Prestasi Kerja ASN	-	-	-	-	-	-	-
Jumlah	12.954.691.275	-	-	12.954.691.275	12.439.708.917	514.982.358	4,14

5.3.2.1.1.3 Tambahan Penghasilan Berdasarkan Pertimbangan Objektif Lainnya ASN Rp 744.150.000,00,00

Tambahan Penghasilan Berdasarkan Pertimbangan Objektif Lainnya ASN terealisasi sebesar Rp , 720.200.000,00 apabila dibandingkan tahun sebelumnya sebesar Rp 744.150.000,00 mengalami kenaikan sebesar Rp 23.950.000,00 atau 3,22 % dengan rincian sebagai berikut :

	LRA 2023 (Rp)	MUTASI TAMBAH(Rp)	MUTASI KURANG(Rp)	2023 (Rp)	2022 (Rp)	Kenaikan/Penurunan (Rp)	Tren %
1 Beban Insentif bagi ASN atas Pemungutan Pajak Daerah	-	-	-	-	-	-	-
2 Beban Insentif bagi ASN atas Pemungutan Retribusi Daerah	-	-	-	-	-	-	-
3 Beban Tunjangan Profesi Guru (TPG) PNSD	-	-	-	-	-	-	-
4 Beban Tunjangan Khusus Guru (TKG) PNSD	-	-	-	-	-	-	-
5 Beban Tambahan Penghasilan (Tamsil) Guru PNSD	-	-	-	-	-	-	-
6 Beban Jasa Pelayanan Kesehatan bagi ASN	-	-	-	-	-	-	-
7 Beban Honorarium	720.200.000,00	-	-	720.200.000,00	744.150.000,00	(23.950.000,00)	(3,22)
8 Beban Jasa Pengelolaan BMD	-	-	-	-	-	-	-
Jumlah	720.200.000,00	-	-	720.200.000,00	744.150.000,00	(23.950.000,00)	(3,22)

5.3.2.1.2 Beban Barang dan Jasa Rp 84.943.190.633,61

Beban Barang dan Jasa terealisasi sebesar Rp 84.943.190.633,61 apabila dibandingkan tahun sebelumnya sebesar Rp 51.973.351.129,96 mengalami kenaikan sebesar Rp 32.969.839.503,65 atau 63,44 % dengan rincian sebagai berikut :

	LRA 2023 (Rp)	MUTASI TAMBAH (Rp)	MUTASI KURANG (Rp)	2023 Rp)	2022 (Rp)	Kenaikan/Penurunan (Rp)	Tren %
1 Beban Barang	16.186.694.227,00	13.892.395,60	813.336.000,00	15.387.250.622,60	10.783.627.129,40	4.603.623.493,20	42,69
2 Beban Jasa	34.393.304.059,00	171.019.894,44	507.622.203,43	34.056.701.750,01	24.637.142.809,56	9.419.558.940,45	38,23
3 Beban Pemeliharaan	2.151.487.687,00	-	-	2.151.487.687,00	1.278.448.536,00	873.039.151,00	68,29
4 Beban Perjalanan Dinas	16.719.055.574,00	-	-	16.719.055.574,00	14.563.874.655,00	2.155.180.919,00	14,80
5 Beban Barang untuk Diserahkan/Dijual/ Diberikan kepada Masyarakat/Pihak Ketiga	16.628.695.000,00	-	-	16.628.695.000,00	710.258.000,00	15.918.437.000,00	2.241,22
6 Beban Barang dan Jasa BOP	-	-	-	-	-	-	-
7 Beban Barang dan Jasa BOS	-	-	-	-	-	-	-
8 Beban Barang dan Jasa BLUD	-	-	-	-	-	-	-
Jumlah	86.079.236.547,00	184.912.290,04	1.320.958.203,43	84.943.190.633,61	51.973.351.129,96	32.969.839.503,65	63,44

Total Belanja Barang dan Jasa

: 84.943.190.633,61

Penambahan

- Persediaan Awal : 0
- Utang Persediaan Akhir : 0
- Koreksi Persediaan : 0
- Hibah Persediaan : 0
- Reklas dari Belanja Lain : 0
- Surplus Perolehan Persediaan : 0

Total Penambahan

: 0

Pengurangan

- Utang Persediaan Awal : 0
- Persediaan Akhir : 0

Total Pengurangan : 0

Total Beban Barang dan Jasa : 84.943.190.633,61

5.3.2.1.2.1 Beban Barang Rp 10.787.627.129,40

Beban Barang terealisasi sebesar Rp 15.387.250.622,60, apabila dibandingkan tahun sebelumnya sebesar Rp 10.783.627.129,40 mengalami penurunan sebesar Rp 4.603.623.493,20 atau 42,69 % dengan rincian sebagai berikut :

	LRA 2023 (Rp)	MUTASI TAMBAH (Rp)	MUTASI KURANG (Rp)	2023(Rp)	2022 (Rp)	Kenaikan /Penurunan (Rp)	Tren %
1 Beban Barang Pakai Habis	16.186.694.227,00	13.492.395,60	813.336.000,00	15.386.850.622,60	10.783.627.129,40	4.603.223.493,20	42,69
2 Beban Barang Tak Habis Pakai	-	-	-	-	-	-	-
3 Beban Barang Bekas Dipakai	-	-	-	-	-	-	-
4 Beban Aset Tetap yang Tidak Memenuhi Kriteria Kapitalisasi	-	400.000,00	-	400.000,00	-	400.000,00	-
Jumlah	16.186.694.227,00	13.892.395,60	813.336.000,00	15.387.250.622,60	10.783.627.129,40	4.603.623.493,20	42,69

Total Belanja Barang : 15.387.250.622,60

Penambahan

- Persediaan Awal : 0
- Utang Persediaan Akhir : 0
- Koreksi Persediaan : 0
- Hibah Persediaan : 0
- Reklas dari Belanja Lain : 0
- Surplus Perolehan Persediaan : 0

Total Penambahan : 15.387.250.622,60

Pengurangan

- Utang Persediaan Awal : 0
- Persediaan Akhir : 0

Total Pengurangan : 0

Total Beban Barang : 15.387.250.622,60

5.3.2.1.2.2 Beban Jasa Rp 34.196.351.146,46

Beban Jasa terealisasi sebesar Rp 34.196.351.146,46, apabila dibandingkan tahun sebelumnya sebesar Rp 24.637.142.809,56 mengalami kenaikan sebesar Rp 9.559.208.336,9 atau 38,80 % dengan rincian sebagai berikut :

	LRA 2023 (Rp)	MUTASI TAMBAH (Rp)	MUTASI KURANG (Rp)	2023 (Rp)	2022 (Rp)	Kenaikan/Penurunan (Rp)	Tren %
1 Beban Jasa Kantor	26.227.321.336,00	-	20.000.000,00	26.207.321.336,00	20.966.066.143,00	5.241.255.193,00	25,00
2 Beban Jasa Asuransi	679.012.121,00	171.019.894,44	308.122.203,43	541.909.812,01	530.801.666,56	11.108.145,45	2,09
3 Beban Sewa Tanah	161.000.000,00	-	-	161.000.000,00	180.000.000,00	(19.000.000,00)	(10,56)
4 Beban Sewa Peralatan dan Mesin	1.868.906.602,00	-	-	1.868.906.602,00	784.800.000,00	1.084.106.602,00	138,14
5 Beban Sewa Gedung dan Bangunan	4.300.205.000,00	-	-	4.300.205.000,00	1.633.650.000,00	2.666.555.000,00	163,23
6 Beban Sewa Jalan Irigasi dan Jaringan	-	-	-	-	-	-	#DIV/0!
7 Beban Sewa Aset Tetap Lainnya	23.860.000,00	-	-	23.860.000,00	11.900.000,00	11.960.000,00	100,50
8 Beban Sewa Aset Tidak Berwujud	-	-	-	-	-	-	-
9 Beban Jasa Konsultansi Konstruksi	-	-	-	-	-	-	#DIV/0!
10 Beban Jasa Konsultansi Non Konstruksi	771.549.000,00	-	179.500.000,00	592.049.000,00	27.000.000,00	565.049.000,00	2.092,77

	LRA 2023 (Rp)	MUTASI TAMBAH (Rp)	MUTASI KURANG (Rp)	2023 (Rp)	2022 (Rp)	Kenaikan/Penurunan (Rp)	Tren %
11	Beban Jasa Ketersediaan Layanan (Availability Payment)	-	-	-	-	-	#DIV/0!
12	Beban Beasiswa Pendidikan PNS	-	-	-	-	-	#DIV/0!
13	Beban Kursus, Pelatihan, Sosialisasi dan Bimbingan Teknis PNS/PPPK	361.450.000,00	-	361.450.000,00	502.925.000,00	(141.475.000,00)	(28,13)
14	Beban Jasa Insentif Pemungutan Pajak Daerah bagi Pegawai Non ASN	-	-	-	-	-	#DIV/0!
15	Beban Jasa Insentif bagi Pegawai Non ASN atas Pemungutan Retribusi	-	-	-	-	-	#DIV/0!
Jumlah	34.393.304.059,00	171.019.894,44	507.622.203,43	34.056.701.750,01	24.637.142.809,56	9.419.558.940,45	38,23

Total Belanja Jasa : 34.196.351.146,46

Penambahan

- Belanja Dibayar Di Muka Awal : 0
- Utang Jasa Akhir : 0
- Hibah Jasa : 0

Total Penambahan : 0

Pengurangan

- Belanja Dibayar Di Muka Akhir : 0
- Utang Jasa Awal : 0
- Koreksi Beban Jasa : 0
- Reklas ke Belanja Lain : 0

Total Pengurangan : 0

Total Beban Jasa : 34.196.351.146,46

5.3.2.1.2.3 Beban Pemeliharaan Rp 2.151.487.687,00

Beban Pemeliharaan terealisasi sebesar Rp 2.151.487.687,00, apabila dibandingkan tahun sebelumnya sebesar Rp 1.278.448.536,00 mengalami penurunan sebesar Rp 873.039.151,00 atau 68,29 % dengan rincian sebagai berikut :

	LRA 2023 (Rp)	MUTASI TAMBAH (Rp)	MUTASI KURANG (Rp)	2023 (Rp)	2022 (Rp)	Kenaikan/Penurunan (Rp)	Tren %
1	Beban Pemeliharaan Tanah	901.055.884,00	-	901.055.884,00	-	901.055.884,00	-
2	Beban Pemeliharaan Peralatan dan Mesin	466.457.660,00	-	466.457.660,00	140.356.000,00	326.101.660,00	232,34
3	Beban Pemeliharaan Gedung dan Bangunan	746.196.143,00	-	746.196.143,00	1.138.092.536,00	(391.896.393,00)	(34,43)
4	Beban Pemeliharaan Jalan, Jaringan, dan Irigasi	37.778.000,00	-	37.778.000,00	-	37.778.000,00	-
5	Beban Pemeliharaan Aset Tetap Lainnya	-	-	-	-	-	-
6	Beban Pemeliharaan Aset Tidak Berwujud	-	-	-	-	-	-
Jumlah	2.151.487.687,00	-	-	2.151.487.687,00	1.278.448.536,00	873.039.151,00	68,29

5.3.2.1.2.4 Beban Perjalanan Dinas Rp 16.719.055.574,00

Beban Perjalanan Dinas terealisasi sebesar Rp 16.719.055.574,00, apabila dibandingkan tahun sebelumnya sebesar Rp 14.563.874.655,00 mengalami kenaikan sebesar Rp 2.155.180.919,00 atau 14,80 % dengan rincian sebagai berikut :

	LRA 2023 (Rp)	MUTASI TAMBAH (Rp)	MUTASI KURANG (Rp)	2023 (Rp)	2022 (Rp)	Kenaikan/ Penurunan (Rp)	Tren %
1 Beban Perjalanan Dinas Dalam Daerah	16.581.378.068,00	-	-	16.581.378.068,00	14.563.874.655	2.017.503.413,00	13,85
2 Beban Perjalanan Dinas Luar Negeri	137.677.506,00	-	-	137.677.506,00	-	137.677.506,00	-
Jumlah	16.719.055.574,00	-	-	16.719.055.574,00	14.563.874.655	2.155.180.919,00	14,80

Total Belanja Perjalanan Dinas : 16.719.055.574

Penambahan

➤ Utang Perjalanan Dinas Akhir : 0

➤ Reklas dari Belanja Lain : 0

Total Penambahan : 0

Pengurangan

➤ Utang Perjalanan Dinas Awal : 0

Total Pengurangan : 0

Total Beban Perjalanan Dinas : 16.719.055.574

5.3.2.1.2.5 Beban Uang dan/atau Jasa untuk Diberikan kepada Pihak Ketiga/Pihak Lain/Masyarakat Rp 16.628.695.000,00

Beban Uang dan/atau Jasa untuk Diberikan kepada Pihak Ketiga/Pihak Lain/Masyarakat terealisasi sebesar Rp 16.628.695.000,00, apabila dibandingkan tahun sebelumnya sebesar Rp 710.258.000,00 mengalami penurunan sebesar Rp 15.918.437.000,00 atau 2.241,22 % dengan rincian sebagai berikut :

	LRA 2023 (Rp)	MUTASI TAMBAH (Rp)	MUTASI KURANG (Rp)	2023 Rp)	2022 (Rp)	Kenaikan/Penurunan (Rp)	Tren %
1 Beban Uang yang Diberikan kepada Pihak Ketiga/Pihak Lain/Masyarakat	16.628.695.000,00	-	-	16.628.695.000	705.300.000,00	15.923.395.000,00	2.257,68
2 Beban Jasa yang Diberikan kepada Pihak Ketiga/Pihak Lain/Masyarakat	-	-	-	-	4.958.000,00	(4.958.000,00)	(100,00)
Jumlah	16.628.695.000,00	-	-	16.628.695.000	710.258.000,00	15.918.437.000,00	2.241,22

5.3.2.1.3 Beban Hibah Rp 114.811.350.000,00

Beban Hibah terealisasi sebesar Rp 110.325.000.000,00, apabila dibandingkan tahun sebelumnya sebesar Rp 114.811.350.000,00 mengalami penurunan sebesar Rp 4.486.350.000,00 atau 3,91 % dengan rincian sebagai berikut :

	LRA 2023 (Rp)	MUTASI TAMBAH (Rp)	MUTASI KURANG (Rp)	2023 (Rp)	2022 (Rp)	Kenaikan /Penurunan (Rp)	Tren %
1 Beban Hibah kepada Pemerintah Pusat	-	-	-	-	-	-	0
2 Beban Hibah kepada Pemerintah Daerah Lainnya	-	-	-	-	738.350.000,00	(738.350.000,00)	(100)
3 Beban Hibah kepada BUMN	-	-	-	-	-	-	0
4 Beban Hibah Uang kepada BUMD	-	-	-	-	-	-	0
5 Beban Hibah kepada Badan, Lembaga, Organisasi Kemasyarakatan yang Berbadan Hukum Indonesia	110.325.000.000,00	-	-	110.325.000.000,00	114.073.000.000,00	(3.748.000.000,00)	(3,29)
6 Beban Hibah Dana BOS	-	-	-	-	-	-	0

	LRA 2023 (Rp)	MUTASI TAMBAH (Rp)	MUTASI KURANG (Rp)	2023 (Rp)	2022 (Rp)	Kenaikan /Penurunan (Rp)	Tren %
7 Beban Hibah Bantuan Keuangan Kepada Partai Politik	-	-	-	-	-	-	0
Jumlah	110.325.000.000,00	-	-	110.325.000.000,00	114.811.350.000,00	(4.486.350.000,00)	(3,91)

Total Belanja Hibah : 110.325.000.000

Penambahan

➤ Utang Hibah Akhir : 0

➤ Reklas dari Belanja Lain : 0

Total Penambahan : 0

Pengurangan

➤ Utang Hibah Awal : 0

Total Pengurangan : 0

Total Beban Hibah : 110.325.000.000

5.3.2.1.3.1 Beban Hibah kepada Badan, Lembaga, Organisasi Kemasyarakatan yang Berbadan Hukum Indonesia Rp 110.325.000.000,00

Beban Hibah kepada Badan, Lembaga, Organisasi Kemasyarakatan yang Berbadan Hukum Indonesia terealisasi sebesar Rp 110.325.000.000,00, apabila dibandingkan tahun sebelumnya sebesar Rp 114.073.000.000 mengalami penurunan sebesar Rp 3.748.000.000,00 atau 3,29 % dengan rincian sebagai berikut :

	LRA 2023 (Rp)	MUTASI TAMBAH (Rp)	MUTASI KURANG (Rp)	2023(Rp)	2022 (Rp)	Kenaikan/Penurunan (Rp)	Tren %
1 Beban Hibah Uang kepada Badan/Lembaga yang Berbadan Hukum Indonesia	107.385.000.000,00	-	-	107.385.000.000,00	113.360.000.000,00	(5.975.000.000,00)	(5,27)
2 Beban Hibah Barang kepada Badan/Lembaga yang Berbadan Hukum Indonesia	-	-	-	-	-	-	-
3 Beban Hibah Jasa kepada Badan/Lembaga yang Berbadan Hukum Indonesia	2.940.000.000,00	-	-	2.940.000.000,00	713.000.000,00	2.227.000.000,00	312,34
4 Beban Hibah kepada Koperasi	-	-	-	-	-	-	-
5 Beban Hibah kepada Usaha Mikro dan Usaha Kecil	-	-	-	-	-	-	-
6 Beban Hibah kepada Organisasi Kemasyarakatan yang Berbadan Hukum Indonesia	-	-	-	-	-	-	-
Jumlah	110.325.000.000,00	-	-	110.325.000.000,00	114.073.000.000,00	(3.748.000.000,00)	(3,29)

5.3.2.2 BEBAN PENYUSUTAN DAN AMORTISASI Rp 34.485.939.046,13

Beban Penyusutan dan Amortisasi terealisasi sebesar Rp 34.485.939.046,13, apabila dibandingkan tahun sebelumnya sebesar Rp 16.909.045.977,53 mengalami kenaikan sebesar Rp 17.576.893.068,60 atau 103,95 % dengan rincian sebagai berikut:

	2023 (Rp)	2022 (Rp)	Kenaikan/Penurunan (Rp)	Tren %
1 Beban Penyusutan Peralatan dan Mesin	16.589.839.923,36	10.473.143.585,00	6.116.696.338,36	58,40
2 Beban Penyusutan Gedung dan Bangunan	15.468.416.312,60	5.856.126.280,02	9.612.290.032,58	164,14
3 Beban Penyusutan Jalan, Jaringan dan Irigasi	2.137.619.913,47	334.005.974,01	1.803.613.939,46	539,99
4 Beban Penyusutan Aset Tetap Lainnya	-	-	-	-
5 Beban Penyusutan Aset Lainnya- Kemitraan dengan Pihak	-	11.706.334,34	(11.706.334,34)	(100,00)

	2023 (Rp)	2022 (Rp)	Kenaikan/Penurunan (Rp)	Tren %
Ketiga				
6 Beban Amortisasi Aset Tidak Berwujud	275.996.549,94	234.063.804,16	41.932.745,78	17,92
7 Beban Penyusutan Aset Lainnya-Aset Lain-Lain	14.066.346,76	-	14.066.346,76	-
Jumlah	34.485.939.046,13	16.909.045.977,53	17.576.893.068,60	103,95

5.3.2.2.1 Beban Penyusutan dan Amortisasi Peralatan dan Mesin Rp 16.589.839.923,36

Beban Penyusutan dan Amortisasi Peralatan dan Mesin terealisasi sebesar Rp 16.589.839.923,36, apabila dibandingkan tahun sebelumnya sebesar Rp 10.473.143.585,00 mengalami kenaikan sebesar Rp 6.116.696.338,36 atau sebesar 58,40 % dengan rincian sebagai berikut :

	2023 (Rp)	2022 (Rp)	Kenaikan/Penurunan (Rp)	Tren %
1 Beban Penyusutan Alat Besar	95.525.683,17	203.795.545,41	(108.269.862,24)	(53,13)
2 Beban Penyusutan Alat Angkutan	270.690.000,00	325.673.875,00	(54.983.875,00)	(16,88)
3 Beban Penyusutan Alat Bengkel dan Alat Ukur	20.082.500,00	15.015.833,34	5.066.666,66	33,74
4 Beban Penyusutan Alat Pertanian	-	-	-	-
5 Beban Penyusutan Alat Kantor dan Rumah Tangga	5.751.582.541,97	3.031.764.664,82	2.719.817.877,15	89,71
6 Beban Penyusutan Alat Studio, Komunikasi, dan Pemancar	775.268.062,07	156.295.839,24	618.972.222,83	396,03
7 Beban Penyusutan Alat Kedokteran dan Kesehatan	4.020.000,00	4.020.000,00	-	-
8 Beban Penyusutan Alat Laboratorium	25.387.916,67	24.877.638,89	510.277,78	2,05
9 Beban Penyusutan Alat Persenjataan	-	-	-	-
10 Beban Penyusutan Komputer	70.261.643,17	319.114.611,34	(248.852.968,17)	(77,98)
11 Beban Penyusutan Alat Eksplorasi	-	-	-	-
12 Beban Penyusutan Alat Pengeboran	-	-	-	-
13 Beban Penyusutan Alat Produksi, Pengolahan, dan Pemurnian	-	-	-	-
14 Beban Penyusutan Alat Bantu Eksplorasi	-	-	-	-
15 Beban Penyusutan Alat Keselamatan Kerja	39.066.589,10	3.255.549,09	35.811.040,01	1.100,00
16 Beban Penyusutan Alat Peraga	-	-	-	-
17 Beban Penyusutan Peralatan Proses/Produksi	-	-	-	-
18 Beban Penyusutan Rambu-rambu	-	-	-	-
19 Beban Penyusutan Peralatan Olahraga	9.537.954.987,21	6.389.330.027,87	3.148.624.959,34	49,28
Jumlah	16.589.839.923,36	10.473.143.585,00	6.116.696.338,36	58,40

5.3.2.2.2 Beban Penyusutan dan Amortisasi Gedung dan Bangunan Rp 15.468.416.312,60

Beban Penyusutan dan Amortisasi Gedung dan Bangunan terealisasi sebesar Rp 15.468.416.312,60, apabila dibandingkan tahun sebelumnya sebesar Rp 5.856.126.280,02 mengalami kenaikan sebesar Rp 9.612.290.032,58 atau 164,14 % dengan rincian sebagai berikut :

	2023 (Rp)	2022 (Rp)	Kenaikan /Penurunan (Rp)	Tren %
1 Beban Penyusutan Bangunan Gedung	15.210.285.612,60	5.704.026.038,67	9.506.259.573,93	166,66
2 Beban Penyusutan Monumen	76.982.516,40	76.982.516,40	-	-
3 Beban Penyusutan Bangunan Menara	-	-	106.030.458,65	141,15
4 Beban Penyusutan Tugu Titik Kontrol/Pasti	181.148.183,60	75.117.724,95	-	-
Jumlah	15.468.416.312,60	5.856.126.280,02	9.612.290.032,58	164,14

5.3.2.2.3 Beban Penyusutan Jalan, Irigasi, dan Jaringan Rp 2.137.619.913,47

Beban Penyusutan dan Amortisasi Jalan, Irigasi, dan Jaringan terealisasi sebesar Rp 2.137.619.913,47, apabila dibandingkan tahun sebelumnya sebesar Rp 334.005.974,01 mengalami kenaikan sebesar Rp 1.803.613.939,46 atau 539,99 % dengan rincian sebagai berikut :

	2023 (Rp)	2022 (Rp)	Kenaikan/Penurunan (Rp)	Tren %
1 Beban Penyusutan Jalan dan Jembatan	1.698.881.327,32	224.933.285,60	1.473.948.041,72	655,28
2 Beban Penyusutan Bangunan Air	417.091.444,35	86.205.004,08	330.886.440,27	383,84
3 Beban Penyusutan Instalasi	7.515.148,50	7.515.148,50	-	-
4 Beban Penyusutan Jaringan	14.131.993,30	15.352.535,83	(1.220.542,53)	(7,95)
Jumlah	2.137.619.913,47	334.005.974,01	1.803.613.939,46	539,99

5.3.2.2.4 Beban Penyusutan Aset Lainnya- Kemitraan Pihak Ketiga Rp 0,00

Beban Penyusutan Aset Lainnya- Kemitraan Pihak Ketiga terealisasi sebesar Rp 0,00, apabila dibandingkan tahun sebelumnya sebesar Rp 11,706,334,34 mengalami penurunan sebesar Rp 11,706,334,34 atau 100 % dengan rincian sebagai berikut :

	2023 (Rp)	2022 (Rp)	Kenaikan/Penurunan(Rp)	Tren %
1 Beban Penyusutan Kemitraan dengan Pihak Ketiga-Sewa	-	11.706.334,34	(11.706.334,34)	(100,00)
2 Beban Penyusutan Kemitraan dengan Pihak Ketiga-Kerjasama Pemanfaatan	-	-	-	-
3 Beban Penyusutan Kemitraan dengan Pihak Ketiga-Bangun Guna Serah/Bangun Serah Guna	-	-	-	-
4 Beban Penyusutan Kemitraan dengan Pihak Ketiga-Kerjasama Penyediaan dengan Infrastruktur	-	-	-	-
Jumlah	-	11.706.334,34	(11.706.334,34)	(100,00)

5.3.2.2.5 Beban Penyusutan dan Amortisasi Aset Tak Berwujud Rp 275.996.549,94

Beban Penyusutan dan Amortisasi Aset Tak Berwujud terealisasi sebesar Rp 275.996.549,94, apabila dibandingkan tahun sebelumnya sebesar Rp 234.063.804,16 mengalami kenaikan sebesar Rp 41.932.745,78 atau 17,92 % dengan rincian sebagai berikut :

	2023 (Rp)	2022 (Rp)	Kenaikan/Penurunan (Rp)	Tren %
1 Beban Amortisasi Aset Tidak Berwujud- Lisensi dan Frenchise	-	-	-	-
2 Beban Amortisasi Aset Tidak Berwujud-Hak Cipta	-	-	-	-
3 Beban Amortisasi Aset Tidak Berwujud-Hak Paten	-	-	-	-
4 Beban Amortisasi Aset Tidak Berwujud- Software	238.123.349,94	204.938.020,83	33.185.329,11	16,19
5 Beban Amortisasi Aset Tidak Berwujud- Kajian	37.873.200,00	29.125.783,33	8.747.416,67	30,03
Jumlah	275.996.549,94	234.063.804,16	41.932.745,78	17,92

5.3.2.3 Beban Penyusutan Aset Lainnya-Aset Lain-Lain Rp 14.066.346,76

Beban Penyusutan Aset Lainnya-Aset Lain-Lain terealisasi sebesar Rp 14.066.346,76, apabila dibandingkan tahun sebelumnya sebesar Rp 0,00 mengalami kenaikan sebesar Rp 14.066.346,76 atau 100 % dengan rincian sebagai berikut :

	2023 (Rp)	2022 (Rp)	Kenaikan/Penurunan (Rp)	Tren %
1 Beban Penyusutan Aset Lain-Lain-Aset Rusak Berat/Usang	-	-	-	-
2 Beban Penyusutan Aset Lain-Lain-Aset Tetap yang Tidak Digunakan Dalam Operasional Pemerintah	14.066.346,76	-	14.066.346,76	100
Jumlah	14.066.346,76	-	14.066.346,76	100

5.3.3 SURPLUS DEFISIT NON OPERASIONAL Rp 0,00

Surplus Defisit Non Operasional terealisasi sebesar Rp 0,00, apabila dibandingkan tahun sebelumnya sebesar Rp 220.052,08 mengalami penurunan sebesar Rp 220.052,08 atau 100 % dengan rincian sebagai berikut :

	2023 (Rp)	2022 (Rp)	Kenaikan/ Penurunan (Rp)	Tren %
1 Surplus Non Operasional	-	-	-	-
2 Defisit Non Operasional	-	(220.052,08)	220.052,08	(100,00)
Jumlah	-	(220.052,08)	220.052,08	(100,00)

5.3.3.1 DEFISIT NON OPERASIONAL Rp 220.052,08

Defisit Non Operasional terealisasi sebesar Rp 220,052,08, apabila dibandingkan tahun sebelumnya sebesar Rp 1.818.757.429,23 mengalami penurunan sebesar Rp 1.818.537.377,15 atau 99,99 % dengan

rincian sebagai berikut :

	2022 (Rp)	2022 (Rp)	Kenaikan/Penurunan (Rp)	Tren %
1 Defisit Penjualan/Pertukaran/Pelepasan Aset Non Lancar	-	-	(1.382.266.443,43)	(100,00)
2 Defisit Penyelesaian Kewajiban Jangka Panjang-LO	-	-	-	-
3 Defisit dari Kegiatan Non Operasi Lainnya	220.052,08	220.052,08	(436.270.933,72)	(99,95)
Jumlah	220.052,08	220.052,08	(1.818.537.377,15)	(99,99)

5.3.3.1.1 Defisit dari Kegiatan Non Operasi Lainnya Rp 0,00

Defisit dari Kegiatan Non Operasi Lainnya terealisasi sebesar Rp 0,00 apabila dibandingkan tahun sebelumnya sebesar Rp 220.052,08 mengalami penurunan sebesar Rp 220.052,08 atau 100 % dengan rincian sebagai berikut :

	2023 (Rp)	2022 (Rp)	Kenaikan/Penurunan (Rp)	Tren %
1 Defisit dari Kegiatan Non Operasi Lainnya	-	220.052,08	(220.052,08)	(100,00)
2 Defisit Pelepasan Investasi Jangka Pendek-LO	-	-	-	#DIV/0!
Jumlah	-	220.052,08	(220.052,08)	(100,00)

5.4 PENJELASAN LAPORAN PERUBAHAN EKUITAS

Laporan Perubahan Ekuitas merupakan laporan penghubung antara Laporan Operasional dengan Neraca tentang kenaikan atau penurunan ekuitas atas aktivitas operasional pada tahun pelaporan. Dari Laporan Perubahan Ekuitas dapat dijelaskan sebagai berikut:

No	Uraian	2023	2022	Kenaikan/Penurunan	Tren %
1	Ekuitas Awal	931.390.701.446,01	858.747.991.199,37	72.642.710.246,64	8,46
2	Surplus/Defisit-LO	(247.946.940.513,19)	(205.849.097.929,57)	(42.097.842.583,62)	20,45
3	RK-PPKD	244.086.870.849,00	271.413.903.329,00	0,00	0,00
4	Koreksi Kesalahan/Penyesuaian	213.361.989,28	7.077.904.847,21	(6.864.542.857,93)	(96,99)
	Ekuitas Akhir	927.743.993.771,10	931.390.701.446,01	23.680.324.805,09	(68,08)

5.4.1 Ekuitas Awal

Saldo Ekuitas awal tahun 2023 sebesar Rp 931.390.701.446,01,00 merupakan saldo akhir ekuitas tahun 2022.

5.4.2 Surplus/Defisit – LO

Surplus/defisit – LO sebesar (Rp 247.946.940.513,19) merupakan surplus atas kegiatan operasional (basis akrual) yang menambah nilai ekuitas pada Tahun 2023.

5.4.3 Dampak Kumulatif Perubahan Kebijakan/Kesalahan Mendasar

Dampak kumulatif karena perubahan kebijakan atau kesalahan mendasar sebesar Rp 213.361.989,28,00, apabila dibandingkan tahun sebelumnya sebesar Rp 7.077.904.847,21 mengalami penurunan sebesar Rp 6.864.542.857,93 atau 96,99 % dengan rincian sebagai berikut:

No	Uraian	2022	2022	Kenaikan/Penurunan	Tren %
1	Koreks/Penyesuaian Kas	-	-	-	-
2	Koreks/Penyesuaian Piutang	-	-	-	-
3	Koreks/Penyesuaian Penyisihan Piutang	-	-	-	-
4	Koreks/Penyesuaian Persediaan	-	-	-	-
5	Koreks/Penyesuaian Investasi Non Permanen	-	-	-	-
6	Koreks/Penyesuaian Penyisihan Investasi Non Permanen	-	-	-	-
7	Koreks/Penyesuaian Investasi Permanen	-	-	-	-
8	Koreks/Penyesuaian Aset Tetap	691.801.000,00	1.831.745.377,00	(1.139.944.377,00)	(62,23)
9	Koreks/Penyesuaian Penyusutan	(478.439.010,72)	5.246.159.470,21	(5.724.598.480,93)	(109,12)
10	Koreks/Penyesuaian Aset Lainnya	-	-	-	-
11	Koreks/Penyesuaian Amortisasi	-	-	-	-
12	Koreksi/Penyesuaian Penyusutan Aset Lainnya	-	-	-	-
13	Koreks/Penyesuaian Hutang Belanja Pegawai	-	-	-	-
14	Koreks/Penyesuaian Hutang Belanja Barang dan Jasa	-	-	-	-
15	Koreks/Penyesuaian Lain-Lain	-	-	-	-
	Jumlah	213.361.989,28	7.077.904.847,21	(6.864.542.857,93)	(96,99)

5.4.3.1 Koreksi/Penyesuaian Aset Tetap

Koreksi/Penyesuaian Aset Tetap sebesar Rp 691.801.0000,00 apabila dibandingkan tahun sebelumnya sebesar Rp 1.831.745.377,00 mengalami penurunan sebesar Rp 1.139.944.377,00 atau 62,23 % dengan rincian sebagai berikut:

No	Uraian	2023	2022	Kenaikan/Penurunan	Tren %
1	Koreksi/Penyesuaian Tambah Aset Tetap dari Mutasi Belanja Tidak Terduga	-	-	-	-
2	Koreksi/Penyesuaian Tambah Aset Tetap dari Mutasi Antar SKPD	691.801.000,00	108.420.000,00	583.381.000,00	538,08
3	Koreksi/Penyesuaian Tambah Reklasifikasi antar Aset Tetap	-	-	-	-
4	Koreksi/Penyesuaian Tambah Reklasifikasi dari Aset Lainnya	-	-	-	-
5	Koreksi/Penyesuaian Tambah Penilaian Aset Tetap	1.378.923.409,00	568.689.102.282,00	(567.310.178.873,00)	(99,76)
6	Koreksi/Penyesuaian Tambah Aset Tetap dari Aset Ekstrakomtable	-	-	-	-
7	Koreksi/Penyesuaian Kurang Reklasifikasi antar Aset Tetap	-	-	-	-
8	Koreksi/Penyesuaian Kurang Reklasifikasi ke Aset Lainnya	-	-	-	-
9	Koreksi/Penyesuaian Kurang Aset Tetap dari Mutasi Belanja Tidak Terduga	-	-	-	-
10	Koreksi/Penyesuaian Kurang Aset Tetap dari Mutasi Antar SKPD	(450.000.000,00)	-	(450.000.000,00)	(100)
11	Koreksi/Penyesuaian Kurang Penilaian Aset Tetap	(928.923.409,00)	(566.965.776.905,00)	566.036.853.496,00	(99,84)
	Jumlah	691.801.000,00	1.831.745.377,00	(1.139.944.377,00)	(62,23)

Bab 6

PENJELASAN INFORMASI NON KEUANGAN

Dinas Kepemudaan, Olahraga dan Pariwisata Provinsi Jawa Tengah dibentuk berdasarkan Peraturan Daerah Provinsi Jawa Tengah Nomor 9 tahun 2016 tentang Pembentukan dan Susunan Perangkat Daerah Provinsi Jawa Tengah. Dinas Kepemudaan, Olahraga dan Pariwisata Provinsi Jawa Tengah merupakan gabungan dari Dinas Pemuda dan Olahraga Provinsi Jawa Tengah dengan Dinas Kebudayaan dan Pariwisata Provinsi Jawa Tengah. Pembentukan Dinas Kepemudaan, Olahraga dan Pariwisata adalah dalam rangka untuk meningkatkan kinerja dan pelayanan secara operasional khususnya pembangunan kepemudaan olahraga dan pariwisata di Provinsi Jawa Tengah

6.1. Tugas Fungsi dan Struktur Organisasi Dinas Kepemudaan Olahraga dan Pariwisata

Berdasarkan Peraturan Daerah Provinsi Jawa Tengah Nomor 9 Tahun 2016 tentang Pembentukan dan Susunan Perangkat Daerah Provinsi Jawa Tengah dan Peraturan Gubernur Nomor 73 Tahun 2016 tentang Organisasi dan Tata Kerja Dinas Kepemudaan, Olahraga dan Pariwisata Provinsi Jawa Tengah dapat diuraikan tugas pokok, fungsi dan struktur organisasi Disporapar sebagai berikut:

6.1.1. Tugas Dinas Kepemudaan Olahraga dan Pariwisata

Berdasarkan Peraturan Gubernur Nomor 73 Tahun 2016 tentang Organisasi dan Tata Kerja Dinas Kepemudaan, Olahraga dan Pariwisata Provinsi Jawa Tengah mempunyai tugas membantu Gubernur melaksanakan urusan pemerintahan Bidang Kepemudaan, Olahraga dan Bidang Pariwisata yang menjadi kewenangan Daerah dan TugasPembantuan yang ditugaskan kepada Daerah.

6.1.2. Fungsi Dinas Kepemudaan Olahraga dan Pariwisata

Dalam melaksanakan tugas sebagaimana dimaksudkan diatas, Dinas Kepemudaan, Olahraga dan Pariwisata Provinsi Jawa Tengah mempunyai fungsi:

- Perumusan kebijakan bidang kepemudaan, keolahragaan, pengembangan destinasi pariwisata, pemasaran pariwisata dan pengembangan sumber daya manusia pariwisata dan ekonomi kreatif;
- Pelaksanaan kebijakan bidang kepemudaan, keolahragaan, pengembangan destinasi pariwisata, pemasaran pariwisata dan pengembangan sumber daya manusia pariwisata dan ekonomi kreatif;
- Pelaksanaan evaluasi dan pelaporan bidang kepemudaan, keolahragaan, pengembangan destinasi pariwisata, pemasaran pariwisata dan pengembangan sumber daya manusia pariwisata dan ekonomi kreatif;
- Pelaksanaan dan pembinaan administrasi kepada seluruh unit kerja di lingkungan dinas; dan
- Pelaksanaan fungsi kedinasan lain yang diberikan oleh Gubernur sesuai dengan tugas dan fungsinya.

6.1.3. Susunan dan Struktur Organisasi DISPORAPAR

Berikut adalah struktur organisasi DISPORAPAR sesuai Peraturan Gubernur Nomor 73 Tahun 2016 tentang Organisasi dan Tata Kerja Dinas Kepemudaan, Olahraga dan Pariwisata Provinsi Jawa Tengah:

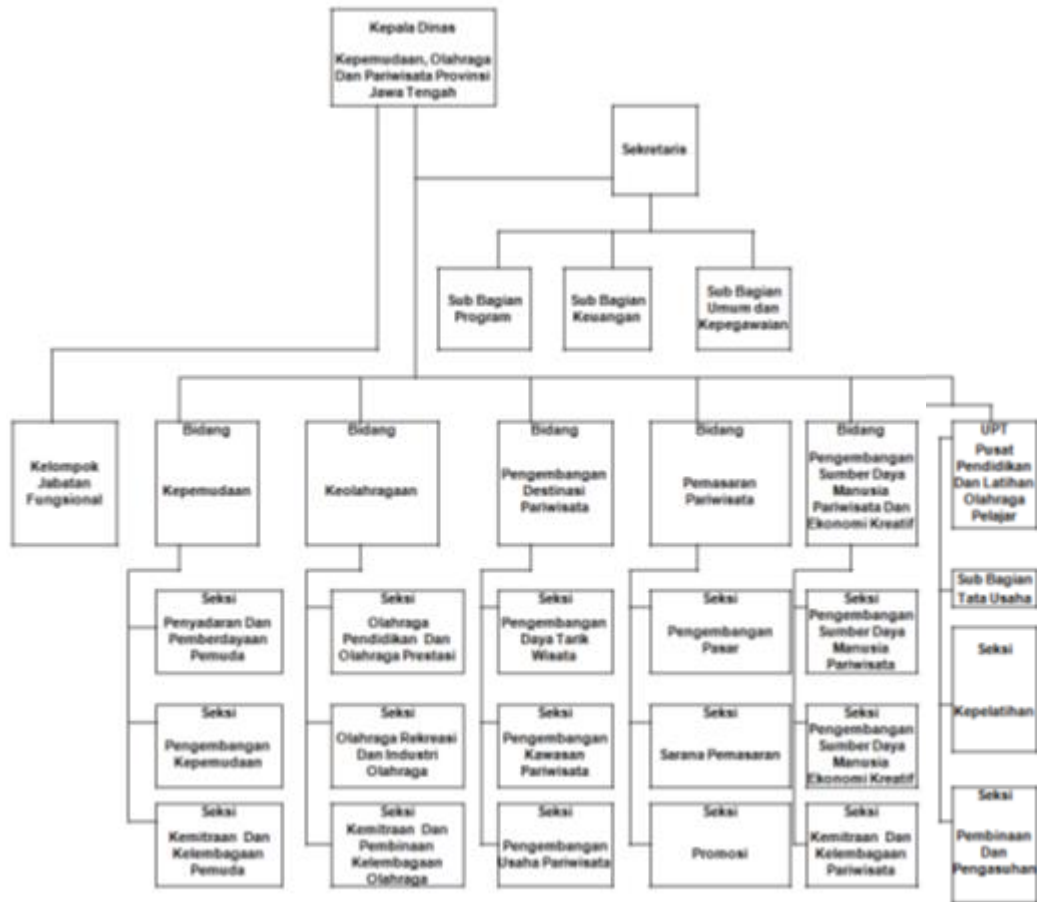

6.2. Sumber Daya Dinas Kepemudaan Olahraga dan Pariwisata

6.2.1. Sumber Daya Kepegawaian

Sumber Daya Kepegawaian Disporapar berdasarkan eselon, selengkapnya tersaji pada table berikut:

**Tabel 6.1
Pegawai Berdasarkan Eselon**

NO	ESELON	JUMLAH
1	II	1
2	III	7
3	IV	6
JUMLAH		14

Berdasarkan struktur organisasi Disporapar dapat 14 jabatan struktural, jumlah tersebut terdiri dari Kepala Dinas pada eselon II; Sekretaris, Kepala Bidang Keolahragaan, Kepala Bidang Kepemudaan, Kepala Bidang Pemasaran Pariwisata, Kepala Bidang Pengembangan Destinasi Pariwisata, Kepala Bidang Pengembangan Sumber Daya Manusia Pariwisata dan Ekonomi Kreatif, Kepala UPT Pusat Pendidikan dan Latihan Olahraga Pelajar, pada eselon III; serta Kasubbag Program, Kasubbag Keuangan, Kasubbag Umum dan Kepegawaian, Kepala Seksi Tata Usaha,

Kasie Kepeleatihan, Kasie Pembinaan dan pengasuhan pada eselon IV. Selain itu ada 15 jabatan fungsional yang terdiri dari : Sub Koordinator Penyadaran dan Pemberdayaan Pemuda, Sub Koordinator Pengembangan Kepemudaan, Sub Koordinator Kemitraan dan Kelembagaan Pemuda, Sub Koordinator Olahraga Pendidikan dan Olahraga Prestasi, Sub Koordinator Olahraga Rekreasi dan Industri Olahraga, Sub Koordinator Kemitraan dan Pembinaan Kelembagaan Olahraga, Sub Koordinator Pengembangan Daya Tarik Wisata, Sub Koordinator Pengembangan Kawasan Pariwisata, Sub Koordinator Pengembangan Usaha Pariwisata, Sub Koordinator Pengembangan Pasar, Sub Koordinator Sarana Pemasaran, Sub Koordinator Promosi, Sub Koordinator Pengembangan Sumber Daya Manusia Pariwisata, Sub Koordinator Sumber Daya Manusia Ekonomi Kreatif, Sub Koordinator Kemitraan dan Kelembagaan Pariwisata.

Table 6.2

Jumlah Pegawai Berdasarkan Unit Kerja

No	Unit Kerja	Jumlah
1	Sekretariat	46
2	Bidang keolahragaan	18
3	Bidang Kepemudaan	16
4	Bidang Pemasaran Pariwisata	13
5	Bidang Pengembangan Destinasi Pariwisata	14
6	Bidang Pengembangan Sumber Daya Manusia dan Ekonomi Kreatif	12
7	UPT Pusat Pendidikan dan Latihan Olahraga Pelajar	35
Jumlah		154

Table 6.3

Jumlah Pegawai Berdasarkan Golongan

No	Golongan	Jumlah
1	Golongan IV	21
2	Golongan III	74
3	Golongan II	58
4	Golongan I	1
Jumlah		154

6.2. Sumber Daya Dinas Kepemudaan Olahraga dan Pariwisata

Sarana prasarana yang dimiliki untuk mendukung pelaksanaan tugas Dinas Kepemudaan Olahraga dan Pariwisata dapat dilihat pada table berikut :

Tabel 6.4
Sarana dan Prasarana

NO	URAIAN	JUMLAH	KETERANGAN
1	Gedung kantor	3	Jl. Ki Mangunsarkoro No. 12 Semarang
			Jl Pemuda No. 136 Semarang
			Jl. Pemuda No. 145 Semarang
2	Kawasan Jatidiri	1	Kawasan Jatidiri Semarang
3	Museum OlahragaMrapen	1	Mrapen di Kab. Grobogan
4	Hotel	4	Hotel Karimunjawa Inn - Kab. Jepara
			Hotel Garuda Kopeng - Kab. Semarang
			Hotel PondokSlamet - Kab. Banyumas
			Hotel Pringgossari - Kab. Karanganyar
5	Rest Area	1	KabupatenTegal

BAB 7

PENUTUP

Demikian Catatan Atas Laporan Keuangan Dinas Kepemudaan, Olahraga dan Pariwisata Provinsi Jawa Tengah yang merupakan bagian tidak terpisahkan dari laporan keuangan Dinas Kepemudaan, Olahraga dan Pariwisata Provinsi Jawa Tengah untuk tahun anggaran 2023.

Kewajiban menyajikan laporan keuangan pada akhir tahun 2023 sebagai wujud akuntabilitas kinerja dan pertanggungjawaban keuangan bagi Dinas Kepemudaan, Olahraga dan Pariwisata Provinsi Jawa Tengah selaku entitas akuntansi yang telah dilaksanakan dari awal sampai akhir tahun anggaran. Hasil akhir laporan keuangan dalam bentuk : Laporan Realisasi Anggaran, Neraca dan Catatan atas Laporan Keuangan.

Laporan Keuangan Dinas Kepemudaan, Olahraga dan Pariwisata Provinsi Jawa Tengah tahun yang berakhir 31 Desember 2023, memuat simpulan-simpulan penting mengenai laporan keuangan yang disusun dan disajikan berdasarkan Peraturan Pemerintah (PP) Nomor 24 Tahun 2005 tentang Standar Akuntansi Pemerintahan (SAP) dan Peraturan Menteri Dalam Negeri (Permendagri) Nomor 13 Tahun 2006 tentang Pedoman Pengelolaan Keuangan Daerah.

Kami berharap catatan atas laporan keuangan ini dapat berguna bagi pihak-pihak yang berkepentingan serta memenuhi prinsip-prinsip transparansi, akuntabilitas, pertanggungjawaban, independensi dan fairness dalam pengelolaan keuangan daerah.